

OPŁATY ZA USŁUGI WODNE

i inne zmiany wynikające z nowego Prawa wodnego oraz nowelizacji z 20.07.2018

DR JĘDRZEJ BUJNY

Partner SMM Legal | Radca prawny

KONTAKT



SMM LEGAL
SÓJKA | MACIAK | MATACZYŃSKI



DR JĘDRZEJ BUJNY | RADCA PRAWNY

**Szef działu prawa administracyjnego
w SMM Legal**

Ekspert prawny i doradca regionalnych
i ogólnopolskich organizacji
samorządowych i branżowych.

Specjalizacje:

- gospodarka odpadami
- gospodarka wodno-ściekowa
- prawo ochrony środowiska
- kompleksowa obsługa spółek komunalnych



+48 502 305 117



jedrzej.bujny@smmlegal.pl

PROGRAM SZKOLENIA

Wprowadzanie

BLOK 1

Opłaty za usługi wodne

- Obliczanie opłat za usługi wodne w związku z nowelą prawa wodnego i najnowszym orzecznictwem
- Opłaty za deszczówkę

BLOK 2

Postępowania taryfowe i ochrona ujęć wody

- Regulator na rynku wody i postępowanie taryfowe, w tym tryb skracania taryfy
- Regulaminy dostarczania wody i odprowadzania ścieków
- Ochrona ujęć wody

BLOK 3

Zgody wodnoprawne

- Rodzaje zgód wodnoprawnych
- Organy właściwe

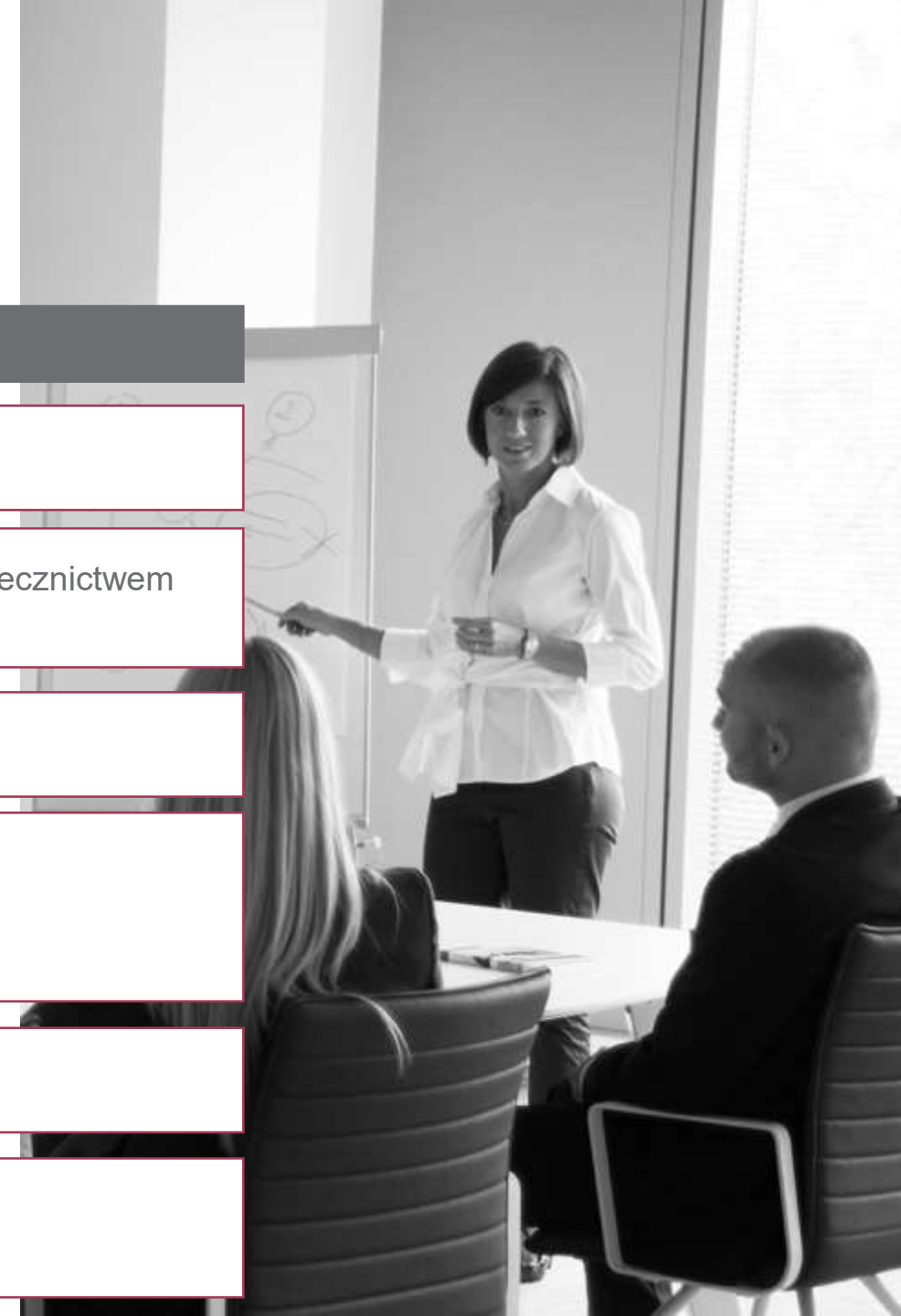



BLOK 1

WPROWADZENIE

USTAWA PRAWO WODNE – AKTUALNY STAN PRAWNY

RATIO LEGIS ORAZ ZAŁOŻENIA DUŻEJ NOWELI NPW

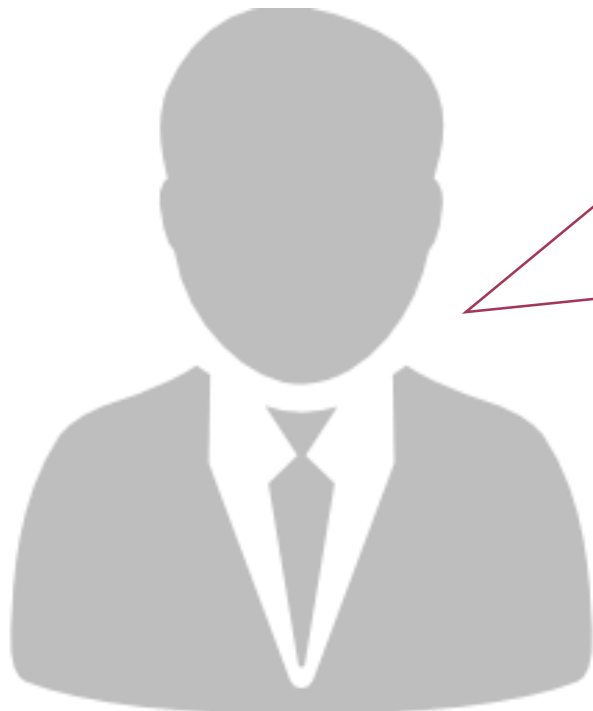

„(...) stosowanie ustawy z dnia 20 lipca 2017 r. – Prawo wodne, która weszła w życie 1 stycznia 2018 r., wykazało **konieczność rozstrzygnięcia wątpliwości interpretacyjnych, w szczególności w zakresie wydawania zgód i przyrzeczeń wodnoprawnych** oraz pozwoleń zintegrowanych, gospodarowania nieruchomościami Skarbu Państwa oraz stosowania nowego systemu opłat za usługi wodne”.

Uzasadnienie projektu noweli nPW (druk Sejmowy nr 2638)

PRAWO WODNE

UWARUNKOWANIA LEGISLACYJNE

20 lipca 2017

Sejm przyjął
ustawę Prawo
wodne

23 sierpnia 2017

Ogłoszenie ustawy
(Dz.U. z 2017 r., poz. 1566)

22, 27, 28.12.2017

Przyjęcie aktów
wykonawczych

1 stycznia 2018

Wejście w życie lwiej
części przepisów

Wejście w życie
górných
jednostkowych
stawek opłat za
usługi wodne za
pobór wód w formie
opłaty stałej

Wejście w życie
obowiązków **dot.**
stosowania przyrządów
pomiarowych do poboru
wód i wprowadzania
ścieków do wód lub
do ziemi

24 sierpnia 2017 r.
Wejście w życie noweli uzzw
w zw. z nowym Prawem wodnym
(**zmiana definicji ścieków**)



**Nowe Prawo
wodne**

1 stycznia
2020

1 stycznia 2021



Ustawa z dnia 27 października 2017 r. o zmianie ustawy o zbiorowym zaopatrzeniu w wodę i zbiorowym odprowadzaniu ścieków oraz niektórych innych ustaw (Dz.U. z 2017 r., poz. 2180)



Ustawa z dnia 20 lipca 2018 r. o zmianie ustawy – Prawo wodne oraz niektórych innych ustaw (Dz. U. z 2018 r., poz. 1722)

**NOWELIZACJE
PRAWA WODNEGO**

TERMINY KLUCZOWYCH ZMIAN

PRAWO WODNE VS NOWELA UZZW



Czy...

nowe Prawo Wodne

przyniosło rewolucję





MAPA KLUCZOWYCH
ZMIAN

utworzenie
PGW „Wody
Polskie”

ochrona wód
przed azotanami

system opłat za
usługi wodne

zgody
wodnoprawne

ochrona ujęć
wody

zarządzanie
ryzykiem
powodziowym

system
informacyjny
gospodarki
wodnej

INNE WYZWANIA DLA BRANŻY WOD-KAN

NOWELA USTAWY O ODPADACH VS NOWELA UIOŚ

22 czerwca 2018

Wniesienie do Sejmu projektów ustaw mających na celu walkę z patologiami na rynku gospodarki odpadami

20 lipca 2018

Przyjęcie poprawek wniesionych przez Senat i ostateczne przyjęcie ustaw przez Sejm

26 lipca 2018

Podpisanie ustaw przez Prezydenta

6 miesięcy

od dnia ogłoszenia noweli UO
(22 lutego 2019 r.)

12 miesięcy

od dnia ogłoszenia noweli UO
(22 sierpnia 2019 r.)

Wejście w życie przepisów dot. **wizyjnych systemów** kontroli miejsca magazynowania lub składowania odpadów.

Wejście w życie upoważnienia do wydania rozporządzenia ws. wymagań P-POŻ dla obiektów przeznaczonych do zbierania, magazynowania lub przetwarzania odpadów



Rządowy projekt ustawy o zmianie ustawy o odpadach oraz niektórych innych ustaw

druk sejmowy nr 2661

Dz. U. z 2018 r. poz. 1592

Wejście w życie większości przepisów
14 dni po ogłoszeniu

5 września 2018 r.



Rządowy projekt ustawy o zmianie ustawy o Inspekcji Ochrony Środowiska oraz niektórych innych ustaw

druk sejmowy nr 2662

Dz. U. z 2018 r. poz. 1479

Wejście w życie większości przepisów:
1 stycznia 2019 r.

Część przepisów weszła w życie już 4 i 18 sierpnia 2018 r.

A black and white photograph of the Golden Gate Bridge in San Francisco. The bridge's iconic towers and suspension cables are the central focus, extending from the right side of the frame towards the left. The bridge spans across a body of water, with rocky terrain visible in the foreground and hills in the background. A small sailboat is visible on the water in the distance. The sky is overcast.

Podsumowanie dotychczasowych doświadczeń

KOŁOS

NA GLINIANYCH NOGACH

1

Chaos prawny i kompetencyjny





ORGANY WŁAŚCIWE
W SPRAWACH

**„GOSPODAROWANIA
WODAMI”**

- 1 minister właściwy do spraw gospodarki wodnej
- 2 minister właściwy do spraw żeglugi śródlądowej
- 3 Prezes PGW Wody Polskie
- 4 dyrektor regionalnego zarządu gospodarki wodnej PGW Wody Polskie
- 5 dyrektor zarządu zlewni PGW Wody Polskie;
- 6 kierownik nadzoru wodnego PGW Wody Polskie
- 7 dyrektor urzędu morskigo;
- 8 wojewoda;
- 9 starosta;
- 10 wójt, burmistrz lub prezydent miasta.

RZGW DO KOŃCA 2017 R.

1. Gdańsk
2. Gliwice
3. Kraków
4. Poznań
5. Szczecin
6. Warszawa
7. Wrocław

NOWE RZGW OD 2018 R.

8. Białystok
9. Bydgoszcz
10. Lublin
11. Rzeszów



Mapa: właściwość RZGW na tle podziału administracyjnego Polski wg województw do 31.12.2017 r.

Źródło: http://www.rzgw.gda.pl/cms/site.files/image/RZGW7_woj6.png

RZGW DO KOŃCA 2017 R.

1. Gdańsk
2. Gliwice
3. Kraków
4. Poznań
5. Szczecin
6. Warszawa
7. Wrocław

NOWE RZGW OD 2018 R.

8. Białystok
9. Bydgoszcz
10. Lublin
11. Rzeszów



Mapa: Zasięg terytorialny poszczególnych RZGW PGW Wody Polskie od 1.01.2018 r.

Źródło: <http://www.wodypolskie.gov.pl/index.php/pl/jednostki-organizacyjne/regionalne-zarzady-gospodarki-wodnej>

Organizacja PGW Wody Polskie



• RZGW w Białymstoku:

Zarząd Zlewni w Augustowie
Zarząd Zlewni w Białymstoku
Zarząd Zlewni w Giżycku
Zarząd Zlewni w Olsztynie
Zarząd Zlewni w Ostrołęce

• RZGW w Bydgoszczy:

Zarząd Zlewni w Inowrocławiu
Zarząd Zlewni w Pile

• RZGW w Gdańsku:

Zarząd Zlewni w Chojnicach
Zarząd Zlewni w Elblągu
Zarząd Zlewni w Gdańsku
Zarząd Zlewni w Tczewie
Zarząd Zlewni w Toruniu

• RZGW w Gliwicach:

Zarząd Zlewni w Gliwicach
Zarząd Zlewni w Katowicach
Zarząd Zlewni w Opolu

• RZGW w Krakowie:

Zarząd Zlewni w Kielcach
Zarząd Zlewni w Krakowie
Zarząd Zlewni w Nowym Sączu
Zarząd Zlewni w Sandomierzu
Zarząd Zlewni w Żywcu

• RZGW w Lublinie:

Zarząd Zlewni w Białej Podlaskiej
Zarząd Zlewni w Sokolowie Podlaskim
Zarząd Zlewni w Zamościu

• RZGW w Poznaniu:

Zarząd Zlewni w Gorzowie Wielkopolskim
Zarząd Zlewni w Kaliszu
Zarząd Zlewni w Kole
Zarząd Zlewni w Poznaniu
Zarząd Zlewni w Sieradzu

• RZGW w Rzeszowie:

Zarząd Zlewni w Jaśle
Zarząd Zlewni w Krośnie
Zarząd Zlewni w Przemyślu
Zarząd Zlewni w Stalowej Woli

• RZGW w Szczecinie:

Zarząd Zlewni w Gryficach
Zarząd Zlewni w Koszalinie
Zarząd Zlewni w Stargardzie
Zarząd Zlewni w Szczecinie

• RZGW w Warszawie:

Zarząd Zlewni w Ciechanowie
Zarząd Zlewni w Dębem
Zarząd Zlewni w Łowiczu
Zarząd Zlewni w Piotrkowie Trybunalskim
Zarząd Zlewni w Radomiu
Zarząd Zlewni w Warszawie
Zarząd Zlewni we Włocławku

• RZGW we Wrocławiu:

Zarząd Zlewni w Legnicy
Zarząd Zlewni w Lesznie
Zarząd Zlewni w Lwówku Śląskim
Zarząd Zlewni w Nysie
Zarząd Zlewni we Wrocławiu
Zarząd Zlewni w Zgorzelcu
Zarząd Zlewni w Zielonej Górze

Źródło: <https://portalkomunalny.pl/wody-polskie-rzgw-zarzady-zlewni-i-nadzory-mapa-368598/>

Szczegółowy wykaz nadzorów wodnych: <https://portalkomunalny.pl/wp-content/uploads/2018/01/wody-polskie-mapa.png>



Źródło: <https://portalkomunalny.pl/wody-polskie-rzgw-zarzady-zlewni-i-nadzory-mapa-368598/>

Szczegółowy wykaz nadzorów wodnych: <https://portalkomunalny.pl/wp-content/uploads/2018/01/wody-polskie-mapa.png>



OPŁATY ZA USŁUGI WODNE

PRZEPISY OGÓLNE

INSTRUMENTY EKONOMICZNE W GOSPODAROWANIU WODAMI

Art. 267 nPW

Instrumenty ekonomiczne służące gospodarowaniu wodami stanowią:

- 1) **opłaty za usługi wodne;**
- 2) opłaty podwyższone;
- 3) należności za korzystanie ze śródlądowych dróg wodnych i ich odcinków oraz urządzeń wodnych stanowiących własność Skarbu Państwa, usytuowanych na śródlądowych wodach powierzchniowych;
- 4) opłata legalizacyjna, o której mowa w art. 190 ust. 2;
- 5) opłata roczna, o której mowa w art. 261 ust. 1;
- 6) wpływy z tytułu rozporządzania nieruchomościami, o którym mowa w art. 264 ust. 1;
- 7) opłata roczna, o której mowa w art. 6d ust. 4 ustawy z dnia 18 kwietnia 1985 r. o rybactwie śródlądowym;
- 8) wpływy z tytułu opłaty, o której mowa w art. 7 ust. 8 ustawy z dnia 18 kwietnia 1985 r. o rybactwie śródlądowym, w przypadkach, w których Wody Polskie są uprawnionym do rybactwa;
- 9) wpływy z umów dotyczących wykonywania rybactwa śródlądowego, o których mowa w art. 534 ust. 1 pkt 5.

INSTRUMENTY EKONOMICZNE W GOSPODAROWANIU WODAMI

Art. 268 ust. 1 nPW

Opłaty za usługi wodne uiszcza się za:

- 1) pobór wód podziemnych lub wód powierzchniowych;
- 2) wprowadzanie ścieków do wód lub do ziemi;
- 3) odprowadzanie do wód:
 - a) wód opadowych lub roztopowych ujętych w otwarte lub zamknięte systemy kanalizacji deszczowej służące do odprowadzania opadów atmosferycznych albo systemy kanalizacji zbiorczej w granicach administracyjnych miast,
 - b) wód pochodzących z odwodnienia gruntów w granicach administracyjnych miast;
- 4) pobór wód podziemnych i wód powierzchniowych na potrzeby chowu i hodowli ryb oraz innych organizmów wodnych;
- 5) wprowadzanie do wód lub do ziemi ścieków z chowu lub hodowli ryb oraz innych organizmów wodnych.

INSTRUMENTY EKONOMICZNE W GOSPODAROWANIU WODAMI

Art. 269 ust. 1 nPW

Opłatę za usługi wodne uiszcza się także za:

- 1) **zmniejszenie naturalnej retencji terenowej** na skutek wykonywania na nieruchomości o powierzchni powyżej 3500 m² robót lub obiektów budowlanych trwale związanych z gruntem, mających wpływ na zmniejszenie tej retencji przez wyłączenie więcej niż 70% powierzchni nieruchomości z powierzchni biologicznie czynnej na obszarach nieujętych w systemy kanalizacji otwartej lub zamkniętej;
- 2) wydobywanie z wód powierzchniowych, w tym z morskich wód wewnętrznych wraz z wodami wewnętrznymi Zatoki Gdańskiej oraz wód morza terytorialnego, **kamienia, żwiru, piasku oraz innych materiałów**, a także wycinanie roślin z wód lub brzegu.

OPŁATA ZA USŁUGI WODNE

SKŁADNIKI OPŁATY ZA USŁUGI WODNE

(na przykładzie opłaty za pobór wód)



CZĘŚĆ STAŁA

uzależniona od **maksymalnego poboru wody**, który jest określony w pozwoleniu wodnoprawnym albo w pozwoleniu zintegrowanym

Zwana opłatą „**zasobową**” lub „**abonamentową**” ponieważ będzie gwarantowała dostęp do określonej ilości zasobów wodnych.

CZĘŚĆ ZMIENNA

będzie ustalana jako **iloczyn jednostkowej stawki opłaty i ilości pobranych wód** podziemnych lub wód powierzchniowych w m³.

odpowiada dzisiejszej **opłacie za korzystanie ze środowiska**



OPŁATA STAŁA

OPŁATA STAŁA

„Część stała” opłaty to nowy element opłat



Wysokość opłaty stałej za **pobór wód podziemnych** ustala się jako **iloczyn jednostkowej stawki opłaty, czasu wyrażonego w dniach i maksymalnej ilości wody podziemnej wyrażonej w m³/s**, która może być pobrana na podstawie pozwolenia wodnoprawnego albo pozwolenia zintegrowanego, **z uwzględnieniem stosunku ilości wody podziemnej, która może być pobrana na podstawie tych pozwoleń, do dostępnych zasobów wód podziemnych.**

Wysokość opłaty stałej za **pobór wód powierzchniowych** ustala się jako **iloczyn jednostkowej stawki opłaty, czasu wyrażonego w dniach i maksymalnej ilości wody powierzchniowej wyrażonej w m³/s**, która może być pobrana na podstawie pozwolenia wodnoprawnego albo pozwolenia zintegrowanego, **z uwzględnieniem stosunku ilości wody powierzchniowej, która może być pobrana na podstawie tych pozwoleń, do SNQ*.**

*SNQ - średni niski przepływ z wielolecia

STAWKI OPŁATY STAŁEJ ZA POBÓR WÓD

UWAGI NA TLE PRZEPISÓW PRZEJŚCIOWYCH

1 stycznia 2020 r. 

przejściowe stawki opłaty stałej
(art. 561 nPW)

docelowe stawki opłaty stałej
(art. 274 ust. 1 pkt)



DZIENNIK USTAW RZECZYPOSPOLITEJ POLSKIEJ

Dokument
podpisany przez
Marek Giuch
Data: 2017.12.30
15:14:02 CET

Warszawa, dnia 30 grudnia 2017 r.

Poz. 2502

ROZPORZĄDZENIE RADY MINISTRÓW

z dnia 22 grudnia 2017 r.

w sprawie jednostkowych stawek opłat za usługi wodne¹⁾

Na podstawie art. 277 ust. 1 oraz ust. 2 pkt 2 lit. b–d ustawy z dnia 20 lipca 2017 r. – Prawo wodne (Dz. U. poz. 1566 i 2180) zarządza się, co następuje:

§ 1. 1. Przepisy rozporządzenia określają jednostkowe stawki opłat za usługi wodne:

- 1) w formie opłaty stałej – za pobór wód podziemnych lub wód powierzchniowych:
 - a) za określony w pozwoleniu wodnoprawnym albo w pozwoleniu zintegrowanym maksymalny pobór wód,
 - b) do celów wytwarzania energii elektrycznej lub ciepłej dla instalacji posiadających w dniu wejścia w życie ustawy z dnia 20 lipca 2017 r. – Prawo wodne, zwanej dalej „ustawą”, ważne pozwolenia wodnoprawne albo pozwolenia zintegrowane;
- 2) w formie opłaty zmiennej – za pobór wód podziemnych lub wód powierzchniowych:
 - a) do celów wydobywania węgla kamiennego i węgla brunatnego (lignitu),
 - b) do celów pozostałego górnictwa i wydobywania,

WYSOKOŚĆ OPŁATY STAŁEJ ZA POBÓR WÓD W OKRESIE PRZEJŚCIOWYM

W świetle art. 561 nPW, do dnia 31 grudnia 2019 r. górne jednostkowe stawki opłat za pobór wód w formie opłaty stałej będą wynosiły:

1) za pobór wód podziemnych

500 zł na dobę za 1 m³/s za określony w pozwoleniu wodnoprawnym albo w pozwoleniu zintegrowanym maksymalny pobór wody;

2) za pobór wód powierzchniowych

250 zł na dobę za 1 m³/s za określony w pozwoleniu wodnoprawnym albo w pozwoleniu zintegrowanym maksymalny pobór wody.

Wyżej wymienione stawki potwierdza rozporządzenie z 22 grudnia 2017 r.

GÓRNE STAWKI OPŁATY STAŁEJ ZA POBÓR WÓD OD 1 STYCZNIA 2020 R. W ŚWIETLE ROZPORZĄDZENIA

§ 2. Jednostkowe stawki opłat za usługi wodne za pobór wód podziemnych formie opłaty stałej, wynoszą

- 1) **100 zł na dobę za 1 m³/s** za określony w pozwoleniu wodnoprawnym albo w pozwoleniu zintegrowanym maksymalny pobór wód, jeżeli pobór wód nie jest większy niż 10% dostępnych zasobów wód podziemnych,
- 2) **200 zł na dobę za 1 m³/s** za określony w pozwoleniu wodnoprawnym albo w pozwoleniu zintegrowanym maksymalny pobór wód, jeżeli pobór wód jest większy niż 10% i nie jest większy niż 30% dostępnych zasobów wód podziemnych;
- 3) **400 zł na dobę za 1 m³/s** za określony w pozwoleniu wodnoprawnym albo w pozwoleniu zintegrowanym maksymalny pobór wód, jeżeli pobór wód jest większy niż 30% dostępnych zasobów wód podziemnych,

DANE DOTYCZĄCE ZASOBÓW WODNYCH

Dane dotyczące m.in.:

- jakości wód podziemnych jako źródła zaopatrzenia ludności w wodę do spożycia,
- wielkości dyspozycyjnych zasobów wód podziemnych oraz ograniczeń wynikających z konieczności zachowania tych zasobów
- wielkości dostępnych zasobów wód podziemnych lub średniego niskiego przepływu z wielolecia (SNQ), na potrzeby ustalenia wysokości opłaty za pobór wody od 2020 r.

udziela Państwowa Służba Hydrogeologiczna





Ważne!

Udostępnianie danych odbywa się na wniosek.

Co istotne, w przypadku wykorzystania danych na cele publiczne realizowane jest bezpłatnie.

W związku z powyższym o nieodpłatne pozyskanie danych może zwrócić się m.in. przedsiębiorstwo wod-kan jako podmiot realizujący zadania własne gminy.

*Źródło: <http://www.pgi.gov.pl/narodowe-archiwum-geologiczne/udostepnianie-informacji-hydrogeologicznej.html#zasady-zwolnienia-z-oplat>



Narodowe Archiwum Geologiczne

Gromadzenie i udostępnianie informacji geologicznej

Udostępnianie informacji hydrogeologicznej

Kontakt i godziny pracy

Z kart historii

Archiwa próbek geologicznych

Laboratoria

Biblioteka

Publikacje pracowników

Dla pracowników

Jesteś tutaj: [Strona główna](#) ▶ [Narodowe Archiwum Geologiczne](#) ▶
[Udostępnianie informacji hydrogeologicznej](#)

UDOSTĘPNIANIE INFORMACJI HYDROGEOLOGICZNEJ

UDOSTĘPNIANIE INFORMACJI ZGROMADZONYCH W BAZACH DANYCH PAŃSTWOWEJ SŁUŻBY HYDROGEOLOGICZNEJ

[Szczegółowe informacje o bazach danych hydrogeologicznych »](#)

W celu uzyskania informacji wymagających wyszukania i przygotowania danych należy wypełnić i złożyć wniosek o udostępnienie informacji zbieranych i przetwarzanych przez państwową służbę hydrogeologiczną.

[Wniosek o udostępnienie informacji zbieranych i przetwarzanych przez państwową służbę hydrogeologiczną » \(95 KB\)](#)

[Wskazówki dotyczące wypełniania wniosku » \(19 KB\)](#)

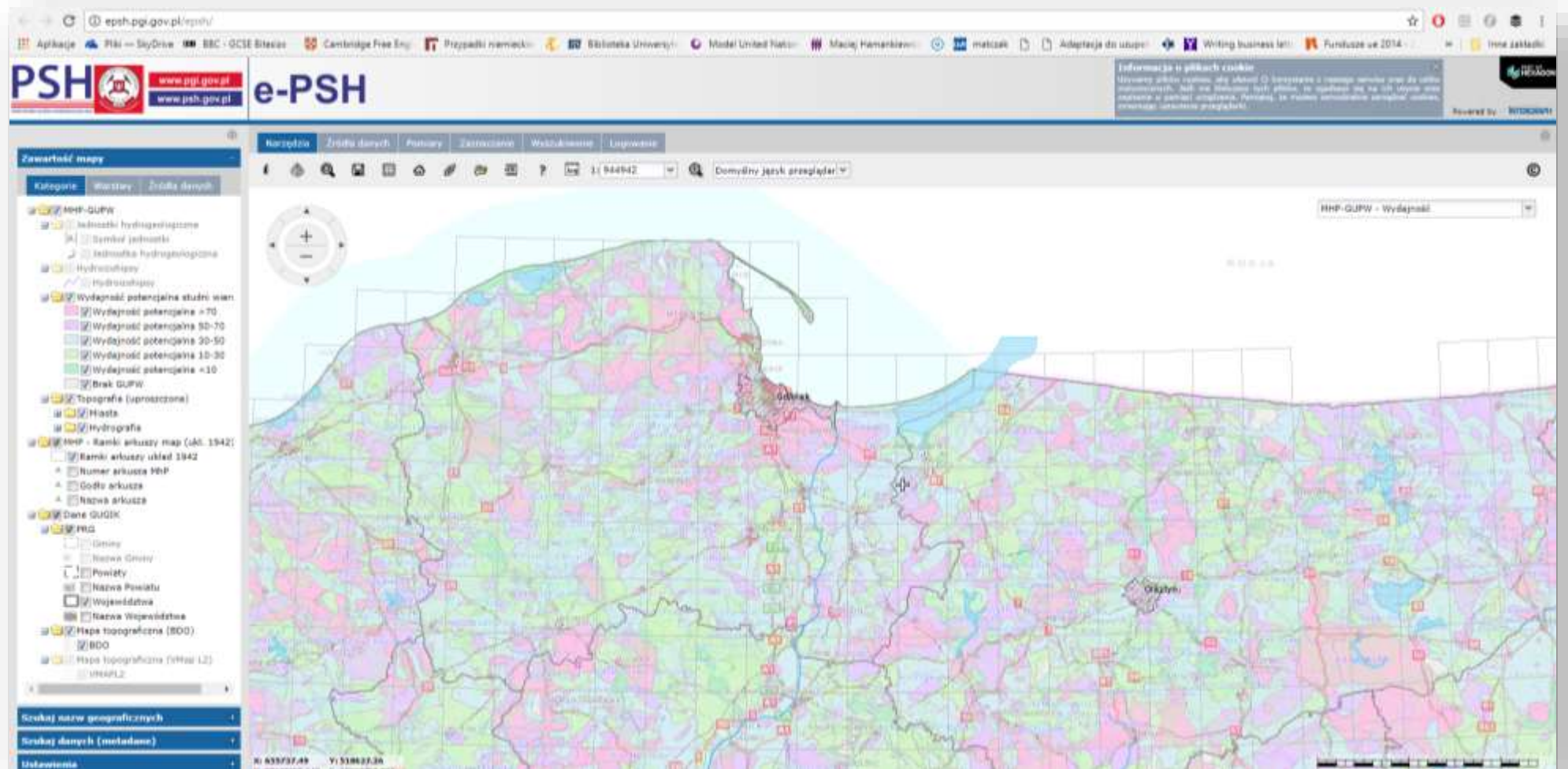

Przykładowe dane dostępne on-line.

<http://epsh.pgi.gov.pl/epsh/>

<https://www.pgi.gov.pl/psh/zadania-psh/8913-zadania-psh-jcwpd.html>

GÓRNE STAWKI OPŁATY STAŁEJ ZA POBÓR WÓD OD 1 STYCZNIA 2020 R. W ŚWIETLE ROZPORZĄDZENIA

§ 3. Jednostkowe stawki opłat za usługi wodne za pobór wód powierzchniowych w formie opłaty stałej, wynoszą

- 1) **50 zł** na dobę za 1 m³/s za określony w pozwoleniu wodnoprawnym albo w pozwoleniu zintegrowanym maksymalny pobór wód, jeżeli pobór wód nie jest większy niż 10% SNQ*,
- 2) **100 zł** na dobę za 1 m³/s za określony w pozwoleniu wodnoprawnym albo w pozwoleniu zintegrowanym maksymalny pobór wód, jeżeli pobór wód jest większy niż 10% SNQ i nie jest większy niż 50% SNQ,
- 3) **200 zł** na dobę za 1 m³/s za określony w pozwoleniu wodnoprawnym albo w pozwoleniu zintegrowanym maksymalny pobór wód, jeżeli pobór wód jest większy niż 50% SNQ,



Jak...

w praktyce obliczyć wysokość
opłaty stałej za usługę wodną



PRZYKŁAD: OBLICZENIE OPŁATY STAŁEJ ZA POBÓR WÓD PODZIEMNYCH

1. Możliwe warianty obliczania wysokości opłaty stałej za pobór wód podziemnych:

a) Maksymalny godzinowy pobór wody:

$$Q \text{ max h} = 30,0 \text{ m}^3/\text{h} = 0,0083 \text{ m}^3/\text{s}$$

$$\text{Wysokość opłaty stałej: } 0,0083 \times 500 \times 365 = \mathbf{1\ 514,75 \text{ zł}}$$

b) Maksymalny dzienny pobór wody:

$$Q \text{ max d} = 432,0 \text{ m}^3/\text{d} = 0,005 \text{ m}^3/\text{s}$$

$$\text{Wysokość opłaty stałej: } 0,005 \times 500 \times 365 = \mathbf{912,50 \text{ zł}}$$

c) Maksymalny roczny pobór wody:

$$Q \text{ max rok} = 127020,0 \text{ m}^3/\text{rok} = 0,004 \text{ m}^3/\text{s}$$

$$\text{Wysokość opłaty stałej: } 0,004 \times 500 \times 365 = \mathbf{730 \text{ zł}}$$

*Dla przykładowego pozwolenia wodnoprawnego na pobór wód podziemnych oraz wprowadzanie oczyszczonych wód popłuczynach do ziemi wydanego dla małej gminy (ok. 11 tys. mieszkańców). **Przykład opracowany przez IGWP***

Na tym tle powstaje pytanie o to, który z trzech przedstawionych wariantów obliczania opłaty stałej jest zgodny ze sposobem określonym w art. 271 ust. 2 Prawa wodnego.



STANOWISKO MINISTERIALNE „PROFISKALNE”

MARIUSZ GAJDA

Podsekretarz Stanu w Ministerstwie Środowiska

*W odniesieniu do poruszonego problemu ustalania wysokości opłaty stałej w przypadku określenia w pozwoleniu wodnoprawnym lub pozwoleniu zintegrowanym wielkości poboru wód powierzchniowych lub podziemnym w wariancie maksymalnym godzinowym, średnim dobowym i maksymalnym rocznym uprzejmie informuję, że **opłata stała odnosi się do maksymalnej wielkości poboru** jaka może być pobrana z zasobów wodnych.*



””

STANOWISKO MINISTERIALNE „PROFISKALNE”

MARIUSZ GAJDA

Podsekretarz Stanu w Ministerstwie Środowiska

*W tej sytuacji do obliczania opłaty stałej należy przyjąć wartość wyższą, obliczoną z maksymalnej ilości wód, jaka może być w ciągu godziny lub roku. W zdecydowanej większości przypadków **będzie to wartość obliczona z maksymalnej ilości wód wyrażonej w m3, jaka może być pobrana w ciągu godziny.***



UWAGA!

Wbrew konsekwentnej praktyce Wód Polskich, powyższa kwestia została rozstrzygnięta odmiennie przez judykaturę, tj. **na korzyść przedsiębiorstw wod-kan.**

Zob. wyroku Wojewódzkiego Sąd Administracyjny w Gdańsku z dnia 28 czerwca 2018 r.
(sygn. akt II SA/Gd 287/18).



PRECEDENSOWY WYROK W SPRAWIE OPŁATY STAŁEJ



„(...) w sytuacji, w której jednym z zasadniczych elementów wpływających na wysokość opłaty jest maksymalna ilość wody podziemnej dozwolonej do pobrania na podstawie pozwolenia wodnoprawnego, a pozwolenie wodnoprawne określa trzy wskaźniki poboru wód podziemnych, w tym maksymalny pobór godzinowy i roczny, a przy tym opłata stała określana jest w wymiarze rocznym - za cały rok 2018 r., **to logiczną i znajdującą językowe uzasadnienie jest taka wykładnia art. 271 ust. 2 Prawa wodnego, według której do ustalenia opłaty należy zastosować wskaźnik poboru rocznego**”.

Wyrok Wojewódzkiego Sąd Administracyjny w Gdańsku z dnia 28 czerwca 2018 r. (sygn. akt II SA/Gd 287/18).

PRECEDENSOWY WYROK W SPRAWIE OPŁATY STAŁEJ



„(...) przyjęcie do **ustalenia wysokości opłaty stałej za rok 2018 godzinowego wskaźnika poboru było nieprawidłowe.** Zastosowanie tego wskaźnika doprowadziło do uzyskania wysokości opłaty, która nie odzwierciedla kosztów rzeczywistego, dopuszczalnego dla strony legalnego poboru wód w skali roku. **Dla takiego zawyżenia wysokości opłaty, która w założeniu Ramowej Dyrektywy Wodnej i implementującego ją Prawa wodnego, ma opierać się na zasadzie zwrotu kosztów usług wodnych, nie ma uzasadnienia**”.

Wyrok Wojewódzkiego Sąd Administracyjny w Gdańsku z dnia 28 czerwca 2018 r. (sygn. akt II SA/Gd 287/18).

In dubio pro libertate

WSA w Gdańsku w uzasadnieniu powołał się m.in. na zasadę **przyjaznej interpretacji przepisów** (*in dubio pro libertate*), która została wprowadzona 1 czerwca 2017 r. do polskiego systemu prawa nowelą KPA z dnia 7 kwietnia 2017 r.

Art. 7a § 1. KPA

Jeżeli przedmiotem postępowania administracyjnego jest nałożenie na stronę obowiązku bądź ograniczenie lub odebranie stronie uprawnienia, a **w sprawie pozostają wątpliwości co do treści normy prawnej, wątpliwości te są rozstrzygane na korzyść strony**, chyba że sprzeciwiają się temu sporne interesy stron albo interesy osób trzecich, na które wynik postępowania ma bezpośredni wpływ.



Propozycja noweli (projekt noweli PW z 14.01.2019)



W art. 271:

a) po ust. 5 dodaje się ust. 5a w brzmieniu:
„5a. Opłatę za usługi wodne w formie opłaty stałej ponosi się **za okres od dnia, w którym pozwolenie wodnoprawne albo pozwolenie zintegrowane stało się ostateczne do dnia jego wygaśnięcia, cofnięcia lub utraty mocy bez względu na przyczynę.**”



Propozycja noweli (projekt noweli PW z 14.01.2019)



W art. 271

b) po ust. 8 dodaje się ust. 9 i 10 w brzmieniu:

„9. Jeżeli w trakcie roku, za który ustalona została opłata stała za usługi wodne, o których mowa w art. 271 ust. 1 pkt 1-4, zaistniało zdarzenie mające wpływ na zmianę pozwolenia wodnoprawnego, od którego uzależniona jest wysokość opłaty stałej ustalonej w tym roku w formie informacji rocznej lub określonej w drodze decyzji właściwego organu Wód Polskich, opłata **ulega obniżeniu lub podwyższeniu, poczynając od pierwszego dnia miesiąca następującego po miesiącu, w którym nastąpiło to zdarzenie.**

10. Obniżenie lub podwyższenie opłaty, o których mowa w ust. 9, następuje **w drodze decyzji właściwego organu Wód Polskich, a w sprawach, w których opłata stała została określona w drodze decyzji, właściwy organ Wód Polskich dokonuje zmiany tej decyzji.**”;



OPŁATA ZMIENNA



Jak...

w praktyce obliczyć wysokość
opłaty zmiennej za usługę wodną





WYSOKOŚĆ OPŁATY ZMIENNEJ
(za pobór wód)



Uzależniona **od celu** na jaki
woda zostanie przeznaczona

Art. 272 nPW

13. Jeżeli podmiot obowiązany do ponoszenia opłat za usługi wodne pobiera wody podziemne lub wody powierzchniowe do różnych celów lub potrzeb, **jest obowiązany zapewnić odrębny pomiar ilości wody pobieranej do tych celów lub potrzeb.**

14. Odczytu wskazań przyrządów pomiarowych dokonuje **pracownik Wód Polskich.**

15. Podmiot obowiązany do ponoszenia opłat za usługi wodne jest obowiązany zapewnić dostęp do nieruchomości w zakresie niezbędnym do dokonania odczytu wskazań ilości pobranych wód podziemnych lub wód powierzchniowych, lub ilości ścieków wprowadzanych do wód lub do ziemi.





Państwowe
Gospodarstwo Wodne
Wody Polskie

Warszawa, 8 listopada 2018 r.

KUO.470.141.2018.MO

IZBA GOSPODARCZA
„WODOCIĄGI POLSKIE”
wziętego dnia

15. 11. 2018

L.dz. ... 622 ...

Podpis

Skier.

Pani

Dorota Jakuta

Prezes

Izby Gospodarczej „Wodociągi Polskie”

ul. J. Kasprówicza 2

85-073 Bydgoszcz

W odpowiedzi na pismo z 22 października 2018 r. nr KOG/2018/35/PP, w którym poruszona została problematyka kwalifikowania poboru wód przez przedsiębiorstwa wodociągowo-kanalizacyjne według kryterium celu poboru wód, przedstawiam następujące stanowisko Państwowego Gospodarstwa Wodnego Wody Polskie (dalej jako: „Wody Polskie”) w tym przedmiocie.

W myśl art. 2 pkt 4 ustawy z dnia 7 czerwca 2001 r. o zbiorowym zaopatrzeniu w wodę i zbiorowym odprowadzaniu ścieków (Dz.U. z 2018 r. poz. 1152 ze zm.) przedsiębiorstwem wodociągowo-



Izba Gospodarcza

WODOCIĄGI POLSKIE

*Integrując i służąc sektorowi tworzymy
jedność, siłę i przyszłość branży wodociągowo
-kanalizacyjnej w Polsce i Unii Europejskiej*

Opinia prawna

Art. 272 ust. 13 ustawy Prawo wodne stanowi, iż „, Jeżeli podmiot obowiązany do ponoszenia opłat za usługi wodne pobiera wody podziemne lub wody powierzchniowe do różnych celów lub potrzeb, jest obowiązany zapewnić odrębny pomiar ilości wody pobieranej do tych celów lub potrzeb”. Już na pierwszy rzut oka wydaje się, iż przepis ten nie będzie miał zastosowania do przedsiębiorstwa wodociągowo - kanalizacyjnego. Wniosek taki można



DZIENNIK USTAW RZECZYPOSPOLITEJ POLSKIEJ

Dokument
podpisany przez
Marek Giuch
Data: 2017.12.30
15:14:02 CET

Warszawa, dnia 30 grudnia 2017 r.

Poz. 2502

ROZPORZĄDZENIE RADY MINISTRÓW

z dnia 22 grudnia 2017 r.

w sprawie jednostkowych stawek opłat za usługi wodne¹⁾

Na podstawie art. 277 ust. 1 oraz ust. 2 pkt 2 lit. b–d ustawy z dnia 20 lipca 2017 r. – Prawo wodne (Dz. U. poz. 1566 i 2180) zarządza się, co następuje:

§ 1. 1. Przepisy rozporządzenia określają jednostkowe stawki opłat za usługi wodne:

- 1) w formie opłaty stałej – za pobór wód podziemnych lub wód powierzchniowych:
 - a) za określony w pozwoleniu wodnoprawnym albo w pozwoleniu zintegrowanym maksymalny pobór wód,
 - b) do celów wytwarzania energii elektrycznej lub ciepłej dla instalacji posiadających w dniu wejścia w życie ustawy z dnia 20 lipca 2017 r. – Prawo wodne, zwanej dalej „ustawą”, ważne pozwolenia wodnoprawne albo pozwolenia zintegrowane;
- 2) w formie opłaty zmiennej – za pobór wód podziemnych lub wód powierzchniowych:
 - a) do celów wydobywania węgla kamiennego i węgla brunatnego (lignitu),
 - b) do celów pozostałego górnictwa i wydobywania,

OPŁATY ZA POBÓR WODY Z PUNKTU WIDZENIA PWK

POBÓR WODY

Art. 272 Prawa wodnego

pkt 4

do celów realizacji zadań własnych gminy w zakresie zbiorowego zaopatrzenia ludności w wodę przeznaczoną do spożycia przez ludzi

PKT 2 lit za

do celów poboru, uzdatniania i dostarczania wody:

OPŁATY ZA POBÓR WODY Z PUNKTU WIDZENIA PWK

POBÓR WODY

pkt 4

do celów realizacji zadań własnych gminy w zakresie zbiorowego zaopatrzenia ludności w wodę przeznaczoną do spożycia przez ludzi

- 0,068 zł za 1 m³ pobranych wód podziemnych,
- 0,040 zł za 1 m³ pobranych wód powierzchniowych,

PKT 2 lit za

do celów poboru, uzdatniania i dostarczania wody:

- 0,115 zł za 1 m³ pobranych wód podziemnych,
- 0,057 zł za 1 m³ pobranych wód powierzchniowych,

Uwaga! Dla celów spożywczych, napojów, produktów farmaceutycznych :
0,097 zł za 1 m³ pobranych wód podziemnych,

Rozporządzenie Rady Ministrów z dnia 22 grudnia 2017 r.
w sprawie opłat za usługi wodne oraz szczególne korzystanie z wód



§ 5 ust. 1. Jednostkowe stawki opłaty zmiennej za pobór wód, w zależności od ilości pobieranych wód w ramach pozwolenia wodnoprawnego albo pozwolenia zintegrowanego, wynoszą:

(...)

40) do celów realizacji zadań własnych gminy **w zakresie zbiorowego zaopatrzenia ludności w wodę przeznaczoną do spożycia przez ludzi:**

- a) **0,068 zł za 1 m³** pobranych wód podziemnych w ilości średniorocznej przekraczającej 1,0 m³/s,
- b) **0,068 zł za 1 m³** pobranych wód podziemnych w ilości średniorocznej od 0,26 do 0,50 m³/s,
- c) **0,068 zł za 1 m³** pobranych wód podziemnych w ilości średniorocznej nieprzekraczającej 0,25 m³/s;



Rozporządzenie Rady Ministrów z dnia 22 grudnia 2017 r.
w sprawie opłat za usługi wodne oraz szczególne korzystanie z wód



§ 5 ust. 1. Jednostkowe stawki opłaty zmiennej za pobór wód, w zależności od ilości pobieranych wód w ramach pozwolenia wodnoprawnego albo pozwolenia zintegrowanego, wynoszą:

(...)

41) do celów realizacji zadań własnych gminy **w zakresie zbiorowego zaopatrzenia ludności w wodę przeznaczoną do spożycia przez ludzi:**

- a) **0,040 zł za 1 m³** pobranych wód powierzchniowych w ilości średniorocznej przekraczającej 1,0 m³/s,
- b) **0,040 zł za 1 m³** pobranych wód powierzchniowych w ilości średniorocznej od 0,26 do 0,50 m³/s,
- c) **0,040 zł za 1 m³** pobranych wód powierzchniowych w ilości średniorocznej nieprzekraczającej 0,25 m³/s;

AKTUALNE PRZEPISY

Art. 272 nPW

11. Ustalenie ilości pobranych wód podziemnych lub wód powierzchniowych, lub ilości ścieków wprowadzanych do wód lub do ziemi odbywa się na podstawie **odczytu wskazań przyrządów pomiarowych lub na podstawie danych z systemów pomiarowych.**

12. Podmiot obowiązany do ponoszenia opłat za usługi wodne jest obowiązany zapewnić **odrębny pomiar ilości** pobieranych wód podziemnych oraz pobieranych wód powierzchniowych.

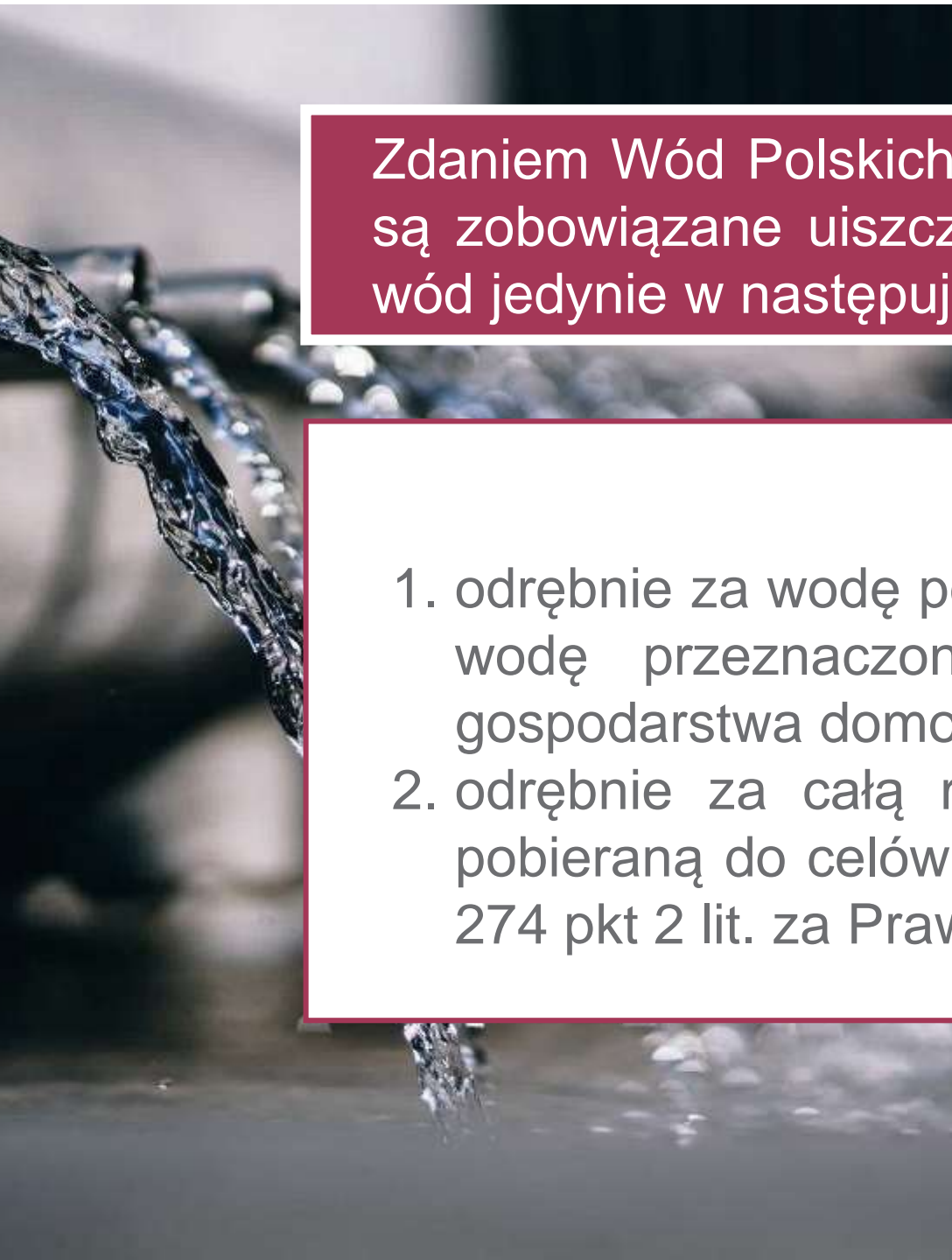

A close-up photograph of water flowing from a metal tap. The water is clear and has a slight white foam at the point of exit. The background is blurred, showing what appears to be a kitchen sink or countertop.

Zdaniem Wód Polskich, przedsiębiorstwa wodociągowo-kanalizacyjne są zobowiązane uiszczać opłaty zmienne za usługi wodne za pobór wód jedynie w następującym podziale:



1. odrębnie za wodę pobieraną do celów zbiorowego zaopatrzenia w wodę przeznaczoną do spożycia przez ludzi, czyli przez gospodarstwa domowe (art. 274 pkt 4 Prawa wodnego) oraz
2. odrębnie za całą resztę wody, która jest uznawana za wodę pobieraną do celów poboru, uzdatniania i dostarczania wody (art. 274 pkt 2 lit. za Prawa wodnego).



Wysokość stawek do celów poboru, uzdatniania i dostarczania wody



- a) **0,115 zł za 1 m³** pobranych wód podziemnych,
- b) **0,057 zł za 1 m³** pobranych wód powierzchniowych;



Co...

z pomiarem pobranej wody
lub zrzuconych ścieków



POMIAR ILOŚCI POBRANEJ WODY / ODPROWADZONYCH ŚCIEKÓW

UWAGI NA TLE PRZEPISÓW ART. 36 ORAZ 303 nPW

1 stycznia 2021 r. 

Problem prawny:
**Jaka jest podstawa
prawna do prowadzenia
poborów przed tą datą?**

**Wejście w życie art. 36 ust. 1-3 oraz 6 i 7
oraz art. 303 ust. 1 i 4 nPW**

[Obowiązek stosowania przyrządów lub systemów pomiarowych do pomiaru ilości pobranych wód lub wprowadzanych ścieków]

POMIARY POBORÓW I ZRZUTÓW PRZEPISY OD 1 STYCZNIA 2021 R.

Art. 36 ust. 1 nPW

Podmiot korzystający z usług wodnych dokonujący poboru wód powierzchniowych lub podziemnych w ramach usług wodnych **jest obowiązany do stosowania przyrządów pomiarowych umożliwiających pomiar ilości pobranych wód.**



Art. 36 ust. 2. nPW

Podmiot korzystający z usług wodnych wprowadzający ścieki do wód lub do ziemi w ramach usług wodnych jest obowiązany do stosowania przyrządów pomiarowych lub systemów pomiarowych umożliwiających pomiar ilości i temperatury wprowadzonych ścieków, jeżeli wprowadza do wód lub do ziemi ścieki **w ilości średniej dobowej powyżej 0,01 m³/s.**



POMIARY POBORÓW I ZRZUTÓW PRZEPISY OD 1 STYCZNIA 2021 R.

Art. 303 ust. 1 nPW

W celu ustalenia ilości pobranych wód podziemnych i wód powierzchniowych oraz ilości lub temperatury ścieków wprowadzanych do wód lub do ziemi na potrzeby ustalenia wysokości opłat za usługi wodne podmioty korzystające z usług wodnych obowiązane do ponoszenia opłat za usługi wodne są obowiązane posiadać:

- 1) przyrządy pomiarowe lub systemy pomiarowe służące do pomiaru ilości pobieranych **wód** podziemnych i wód powierzchniowych;
- 2) przyrządy pomiarowe lub systemy pomiarowe służące do pomiaru ilości **ścieków** wprowadzanych do wód lub do ziemi, **jeżeli wprowadzają do wód lub do ziemi ścieki w ilości średniej dobowej powyżej 0,01 m³/s;**
- 3) przyrządy pomiarowe lub systemy pomiarowe służące do pomiaru temperatury na wlocie do ujęcia wody oraz na wylocie do odbiornika dla wód z systemów chłodzenia elektrowni lub elektrociepłowni.



POMIARY POBORÓW I ZRZUTÓW PRZEPISY OD 1 STYCZNIA 2021 R.

Art. 303 ust. 1 nPW

W celu ustalenia ilości pobranych wód podziemnych i wód powierzchniowych oraz ilości lub temperatury ścieków wprowadzanych do wód lub do ziemi na potrzeby ustalenia wysokości opłat za usługi wodne podmioty korzystające z usług wodnych obowiązane do ponoszenia opłat za usługi wodne są obowiązane posiadać:

- 1) przyrządy pomiarowe lub systemy pomiarowe służące do pomiaru ilości pobieranych **wód** podziemnych i wód powierzchniowych;
- 2) przyrządy pomiarowe lub systemy pomiarowe służące do pomiaru ilości **ścieków** wprowadzanych do wód lub do ziemi, **jeżeli wprowadzają do wód lub do ziemi ścieki w ilości średniej dobowej powyżej 0,01 m³/s;**
- 3) przyrządy pomiarowe lub systemy pomiarowe służące do pomiaru temperatury na wlocie do ujęcia wody oraz na wylocie do odbiornika dla wód z systemów chłodzenia elektrowni lub elektrociepłowni.



POMIARY POBORÓW I ZRZUTÓW

Art. 552 ust. 7 nPW

Do dnia 31 grudnia 2020 r. **Wody Polskie wyposażą w przyrządy pomiarowe** podmioty obowiązane do ponoszenia opłaty za usługi wodne, o której mowa w art. 268 ust. 1.



Art. 36 ust. 5. nPW

Podmioty, o których mowa w ust. 1 i 2, za zgodą Wód Polskich, **mogą wyposażyć się na własny koszt** w przyrządy pomiarowe umożliwiające pomiar ilości pobranych wód lub pomiar ilości i temperatury wprowadzonych ścieków.



Co...

w praktyce oznacza, że Wody Polskie
wyposażą w przyrządy pomiarowe podmioty
obowiązane do ponoszenia opłat za usługi wodne



Ustawodawca nie udziela jednoznacznej odpowiedzi na powyższe pytanie.



Nie mniej jednak, w związku z wątpliwościami prawnymi dotyczącymi tej kwestii, **Wody Polskie wydały komunikat dnia 7 kwietnia 2018 r.**

KOMUNIKAT WÓD POLSKICH Z 7 KWIETNIA 2018 R. W SPRAWIE URZĄDZEŃ POMIAROWYCH



Państwowe
Gospodarstwo Wodne
Wody Polskie

„Informujemy, że PGW Wody Polskie **nie podjęły żadnych działań zmierzających do wyboru dostawcy urządzeń do pomiaru odprowadzanych ścieków**. Zgodnie z art. 36 ust 4 ustawy - Prawo wodne, Wody Polskie mają wyposażyć podmioty obowiązane do ponoszenia opłaty za usługi wodne, o której mowa w art. 268 ust. 1 ww. ustawy w przyrządy pomiarowe umożliwiające pomiar ilości pobranych wód lub pomiar ilości i temperatury odprowadzanych ścieków.

<http://www.kzgw.gov.pl/index.php/pl/aktualnosci/479-oswiadczenie-w-sprawie-reportazu-telewizji-tvn24-superwizjer-wyemitowanego-7-kwietnia-2018r>

KOMUNIKAT WÓD POLSKICH Z 7 KWIETNIA 2018 R. W SPRAWIE URZĄDZEŃ POMIAROWYCH



Państwowe
Gospodarstwo Wodne
Wody Polskie

Zgodnie z *Prawem wodnym* nastąpić to powinno **do końca 2020 roku**, tzn. w ciągu trzech lat od wejścia ustawy w życie. Przyrządy, o których mowa podlegają prawnej kontroli metrologicznej w rozumieniu przepisów ustawy z dnia 11 maja 2001 r. – *Prawo o miarach*. **Oznacza to, że będą one spełniały kryteria określone w akcie wykonawczym wydawanym na podstawie przepisu ww. ustawy.**

<http://www.kzgw.gov.pl/index.php/pl/aktualnosci/479-oswiadczenie-w-sprawie-reportazu-telewizji-tvn24-superwizjer-wyemitowanego-7-kwietnia-2018r>

POMIARY POBORÓW I ZRZUTÓW (PRZEPIS OBOWIĄZUJĄCY OD 1 STYCZNIA 2018 R.)

Art. 303 ust. 3 nPW

3. Do ustalenia ilości pobranych wód powierzchniowych lub wód podziemnych oraz ilości lub temperatury wprowadzanych ścieków **używa się przyrządów pomiarowych podlegających prawnej kontroli metrologicznej w rozumieniu przepisów ustawy z dnia 11 maja 2001 r. - Prawo o miarach.**



KOMUNIKAT WÓD POLSKICH Z 7 KWIETNIA 2018 R. W SPRAWIE URZĄDZEŃ POMIAROWYCH



Państwowe
Gospodarstwo Wodne
Wody Polskie

Przyrządy te **będą musiały uzyskać certyfikację**, która dla podmiotów obowiązanych do ponoszenia opłat za usługi wodne będzie gwarancją ich poprawnego działania. Rozporządzenie w tej sprawie nie zostało jeszcze wydane. **Nie znane są więc dane techniczne umożliwiające określenie specyfikacji.** Dopiero po wydaniu wspomnianego rozporządzenia Wody Polskie będą mogły ogłosić przetarg na zakup tych przyrządów pomiarowych.

<http://www.kzgw.gov.pl/index.php/pl/aktualnosci/479-oswiadczenie-w-sprawie-reportazu-telewizji-tvn24-superwizjer-wyemitowanego-7-kwietnia-2018r>

KOMUNIKAT WÓD POLSKICH Z 7 KWIETNIA 2018 R. W SPRAWIE URZĄDZEŃ POMIAROWYCH



Państwowe
Gospodarstwo Wodne
Wody Polskie

Wody Polskie będą zobowiązane do zgłoszenia tego przetargu do Urzędu Publikacji Unii Europejskiej.** Każdy z zainteresowanych producentów, który spełni kryteria określone w Specyfikacji Istotnych Warunków Zamówienia, będzie mógł przystąpić do tego przetargu. Będzie to zamówienie publiczne, a więc zostanie ono przeprowadzone na podstawie i zgodnie z ustawą – Prawo zamówień publicznych. **Zależy nam na tym, by cały ten proces przebiegał transparentnie i na równych zasadach określonych przez prawo.

<http://www.kzgw.gov.pl/index.php/pl/aktualnosci/479-oswiadczenie-w-sprawie-reportazu-telewizji-tvn24-superwizjer-wyemitowanego-7-kwietnia-2018r>

WĄTPLIWOŚCI PRAWNE

Ustawodawca nie rozstrzyga czyją własnością będą te urządzenia pomiarowe, ani też kto będzie ponosił koszty prawnej kontroli metrologicznej tych urządzeń.





Kto...

ustala wysokość
opłat za usługi wodne



ORGANY WŁAŚCIWE

Co do zasady wysokość opłat za usługi wodne ustalają **Wody Polskie w formie informacji**.

The logo consists of the letters 'WP' in a bold, white, sans-serif font, centered within a dark red square.

Wyjątkiem od tej zasady jest **opłata za zmniejszenie naturalnej retencji**. Jej wysokość ustala wójt (burmistrz, prezydent m.).



ORGANY WŁAŚCIWE – KOMPETENCJE WÓD POLSKICH

Zarządy zlewni prowadzą sprawy dotyczące:



a) **opłat za usługi wodne**, o których mowa w art. 268 ust. 1 oraz w art. 269 ust. 1 pkt 2

b) **opłat podwyższonych**, o których mowa w art. 280 pkt 1;

ORGANY WŁAŚCIWE – KOMPETENCJE WÓJTA

Wójt, burmistrz lub prezydent miasta



ustala wysokość opłaty za zmniejszanie naturalnej retencji oraz **przekazuje podmiotom** obowiązującym do ponoszenia opłat za usługi wodne, w formie informacji, zawierającej także sposób obliczenia tej opłaty.

INFORMACJA

Art. 271 nPW ust. 6 nPw

Podmiot obowiązany do ponoszenia opłat za usługi wodne wnosi opłatę stałą na rachunek bankowy Wód Polskich **w 4 równych ratach kwartalnych nie później niż do końca miesiąca następującego po upływie każdego kwartału.**



W celu wykonania obowiązku, o którym mowa powyżej, pierwsze informacje dotyczące wysokości opłat powinny zostać doręczone najpóźniej w marcu 2017 r.

INFORMACJA

Art. 272 nPW ust. 10.

Ustalając wysokość opłat zmiennych, o których mowa w art. 272 nPW ust. 1–9, uwzględnia się **okres rozliczeniowy wynoszący kwartał.**



Kwartalny okres rozliczeniowy dotyczy zarówno opłat zmiennych pobieranych przez Wody Polskie, jak i przez wójta (burmistrza, prezydenta miasta).





Jaki...

jest tryb ustalania
wysokości opłaty za usługi wodne





Krok 1 – oświadczenie dot. faktycznych zrzutów

Składanie oświadczeń nie dot. opłaty stałej



Krok 2 – Wody Polskie określają wysokość opłaty

Następuję to w bardzo różnych terminach, ustawa nie określa terminu, do którego należy wysłać informację.



Krok 3 – Uiszczenie opłaty lub wniesienie reklamacji

Jeżeli stwierdzono błędy w informacji podmiot korzystający z usług wodnych może wnieść reklamację. Jeżeli nie wnosimy reklamacji sprawa jest zakończona.



Krok 4 – Wody polskie uznają reklamację lub wydają decyzję

W przypadku uznania reklamacji dochodzi do korekty informacji. Jeżeli nie, to WP wydają decyzję, w której uzasadniają swoje stanowisko.



Krok 5 – skarga do WSA bezpośrednio od decyzji

WODY POLSKIE

Ustalają wysokość opłat, o których mowa w art. 272 ust. 1–7 i 9 nPW w **formie informacji**

WP przekazują Informację wraz ze sposobem obliczania do

PODMIOT OBOWIĄZANY DO PONOSZENIA OPŁAT ZA USŁUGI WODNE

WNOSI OPŁATĘ

14 DNI
od dnia doręczenia informacji
na rachunek WP

UCHYLA SIĘ

właściwy organ WP określa wysokość opłaty **w drodze decyzji**

zaskarżenie decyzji **nie wstrzymuje jej wykonania**

14 DNI
od dnia doręczenia decyzji
na wniesienie opłaty
na rachunek WP

WNOSI REKLAMACJĘ DO WP

Termin: **14 dni** od otrzymania informacji

Reklamacja nie wstrzymuje obowiązku wniesienia opłaty

14 dni
na rozpatrzenie reklamacji

WODY POLSKIE

UZNAJĄ R.

przekazanie **nowej informacji**

WP zwracają różnicę między wysokością pierwotnej opłaty za usługi wodne, a ustalonej po złożeniu R.

NIE UZNAJĄ R.

wydają **decyzję**

podmiotowi korzystającemu z usług wodnych przysługuje **skarga do sądu administracyjnego**

PRECEDENSOWY WYROK W SPRAWIE OPŁATY STAŁEJ



Zgodnie z art. 273 ust. 8 ustawy, od decyzji, o której mowa w ust. 6, podmiotowi korzystającemu z usług wodnych przysługuje skarga do sądu administracyjnego.

*Z powyższego przepisu wynika, że postępowanie administracyjne jest jednoinstancyjne i kończy się wraz z wydaniem decyzji, o której mowa w ust. 6 art. 273, tj. decyzji "określającej wysokość opłaty za usługi wodne". Konstatacja ta uzasadnionym czyni przyjęcie, że **również w przypadku wydania przez organ decyzji w oparciu o art. 272 ust. 24 ustawy, stronie przysługuje prawo jej zaskarżenia do sądu administracyjnego. Wszak jest to również decyzja "określająca wysokość opłaty za usługi wodne".***

Wyrok Wojewódzkiego Sąd Administracyjny w Szczecinie z dnia 6 grudnia 2018 r. (sygn. akt II SA/Sz 1063/18).

PRECEDENSOWY WYROK W SPRAWIE OPŁATY STAŁEJ



Skoro wskazanie przez ustawodawcę jednoinstancyjnego postępowania administracyjnego w sprawie określenia wysokości opłaty za usługi wodne, miało przyspieszyć ostateczne załatwienie tego rodzaju sprawy w postępowaniu administracyjnym, to trudno byłoby uznać za uzasadnione, przy założeniu istnienia racjonalnego prawodawcy, zróżnicowanie zasad instancyjnego trybu rozpatrywania spraw w zależności od etapu, w którym nastąpi "określenie" w drodze decyzji "wysokości opłaty za usługi wodne". W obu przepisach, tj. w art. 272 ust. 24, jak i w art. 273 ust. 6 rolę organu jest określenie wysokości opłaty za usługi wodne.

Wyrok Wojewódzkiego Sąd Administracyjny w Szczecinie z dnia 6 grudnia 2018 r. (sygn. akt II SA/Sz 1063/18).

OŚWIADCZENIA



Zmiana trybu ustalenia wysokości opłat za usługi wodne w okresie przejściowym, a także skutki najnowszego orzecznictwa



SMM LEGAL

Art. 552 nPW

1. Wymóg stosowania przyrządów pomiarowych umożliwiających pomiar ilości pobranej wody oraz ilości ścieków wprowadzonych do wód lub do ziemi, o którym mowa w art. 36 oraz w art. 303 ust. 3, stosuje się **od dnia 31 grudnia 2020 r.**



2. Ustalenie wysokości opłaty za usługi wodne w okresie od dnia wejścia w życie ustawy do dnia 31 grudnia 2020 r. następuje na podstawie:

- 1) określonego **w pozwoleniu wodnoprawnym albo w pozwoleniu zintegrowanym** celu i zakresu korzystania z wód;
 - 2) pomiarów dokonywanych przez organy administracji **w ramach kontroli gospodarowania wodami** lub ustaleń z przeglądów pozwoleń wodnoprawnych;
 - 3) pomiarów dokonywanych przez organy administracji w ramach **kontroli pozwoleń zintegrowanych**.
3. W okresie od dnia wejścia w życie ustawy do dnia 31 grudnia 2019 r. Wody Polskie ustalają wysokość opłat za usługi wodne, nie uwzględniając średniego niskiego przepływu z wielolecia (SNQ).
4. Przepisy wydane na podstawie art. 277 ust. 1 stosuje się.
5. Przepisy art. 272 ust. 10 i 17–21 oraz art. 273 stosuje się odpowiednio.

DOPRECYZOWANIE PRZEPISÓW PRZEJŚCIOWYCH

Duża Nowela z 20 lipca 2018 r. wprowadziła dodatkowo w art. 552 ust. 2a i następnym możliwość ustalenia wysokości opłaty za usługi wodne w okresie do dnia 31 grudnia 2020 r. również na podstawie:

- 1) odczytów z przyrządów pomiarowych dokonywanych w ramach kontroli gospodarowania wodami albo
- 2) oświadczeń podmiotów obowiązanych do ponoszenia opłat za usługi wodne, za poszczególne kwartały.

SKUTKI DUŻEJ NOWELI DOPRECYZOWANIE PRZEPISÓW PRZEJŚCIOWYCH

38) w art. 552 po ust. 2 dodaje się ust. 2a–2o w brzmieniu:

„2a. Ustalenie wysokości opłaty za usługi wodne w okresie do dnia 31 grudnia 2020 r. następuje również na podstawie:

- 1) odczytów z przyrządów pomiarowych dokonywanych w ramach kontroli gospodarowania wodami albo
- 2) **oświadczeń podmiotów obowiązanych do ponoszenia opłat** za usługi wodne, za poszczególne kwartały.”





SMM LEGAL

W jakim terminie...
będę składane oświadczenia



Art. 552 ust. 2b nPW

Podmioty obowiązane do ponoszenia opłat za usługi wodne są **obowiązane składać oświadczenia**, o których mowa w ust. 2a pkt 2, **zgodnie z wzorami zamieszczonymi w Biuletynie Informacji Publicznej** na stronie podmiotowej Wód Polskich:



- 1) **Wodom Polskim** w celu ustalenia wysokości opłat, o których mowa w art. 272 ust. 1–7 i 9 oraz art. 275 ust. 8 pkt 2 i 4,
- 2) **wójtowi, burmistrzowi lub prezydentowi miasta**, w celu ustalenia wysokości opłaty, o której mowa w art. 272 ust. 8
 - **w terminie 30 dni** od dnia, w którym upływa dzień **przypadający na koniec każdego kwartału**, z tym że oświadczenia za IV kwartał 2020 r. podmioty korzystające z usług wodnych składają w terminie do dnia 14 stycznia 2021 r.





SMM LEGAL

Kiedy...

należy złożyć pierwsze oświadczenie





Podmioty korzystające z usług wodnych składają po raz pierwszy Państwowemu Gospodarstwu Wodnemu Wody Polskie oświadczenia, o których mowa w art. 552 ust. 2a pkt 2 ustawy zmienianej w art. 1, **za pierwszy pełny kwartał przypadający po dniu wejścia w życie niniejszej ustawy.**





SMM LEGAL

Jakie...

informacje będą zawierały oświadczenia



TREŚĆ OŚWIADCZEŃ

Art. 552 ust. 2c. nPW. Oświadczenia, o których mowa w ust. 2a pkt 2, zawierają:



- 1) **oznaczenie podmiotu składającego oświadczenie**, określające:
 - a) nazwę,
 - b) REGON,
 - c) adres siedziby,
 - d) numer telefonu,
 - e) adres e-mail;
- 2) **określenie kwartału**, za który składane jest oświadczenie;
- 3) **określenie miejsca korzystania z usług wodnych**, którego dotyczy oświadczenie;
- 4) dane dotyczące **pozwolenia wodnoprawnego**:
 - a) oznaczenie organu właściwego do wydania pozwolenia wodnoprawnego,
 - b) znak decyzji,
 - c) datę udzielenia pozwolenia wodnoprawnego,
 - d) datę obowiązywania pozwolenia wodnoprawnego.

SZCZEGÓŁOWA TREŚĆ OŚWIADCZEŃ

Dot. poboru wody (Art. 552 ust. 2d)

W celu ustalenia wysokości opłaty, o której mowa w art. 272 ust. 1 i 2, oświadczenia, o których mowa w ust. 2a pkt 2, **zawierają wyrażoną w m³ ilość pobranych wód podziemnych lub wód powierzchniowych**, z tym że jeżeli podmiot obowiązany do ponoszenia opłat za usługi wodne pobiera wody podziemne lub wody powierzchniowe do różnych celów lub potrzeb, **także w podziale na te cele lub te potrzeby.**

Dot. zrzutu deszczówki (Art. 552 ust. 2g)

W celu ustalenia wysokości opłaty, o której mowa w art. 272 ust. 5, oświadczenia, o których mowa w ust. 2a pkt 2, **zawierają ilość odprowadzonych do wód – wód opadowych lub roztopowych ujętych w otwarte lub zamknięte systemy kanalizacji deszczowej** służące do odprowadzania opadów atmosferycznych w granicach administracyjnych miast, wyrażoną w m³, **wraz z informacją o istnieniu urządzeń do retencjonowania wody z terenów uszczelnionych i ich pojemności.**

SZCZEGÓŁOWA TREŚĆ OŚWIADCZEŃ

Dot. zrzutu ścieków (Art. 552 ust. 2h)

W celu ustalenia wysokości opłaty, o której mowa w art. 272 ust. 6, oświadczenia, o których mowa w ust. 2a pkt 2, **zawierają wyrażoną w kg ilość substancji wprowadzanych ze ściekami do wód lub do ziemi**, w tym substancji wyrażonych jako wskaźnik:

- 1) pięciodobowego biochemicznego zapotrzebowania tlenu (BZT5);
- 2) chemicznego zapotrzebowania tlenu;
- 3) zawiesiny ogólnej;
- 4) sumy chlorków i siarczanów (Cl+SO₄).

Dot. opłaty za zmniejszenie retencji (Art. 552 ust. 2j)

W celu ustalenia wysokości opłaty, o której mowa w art. 272 ust. 8, oświadczenia, o których mowa w ust. 2a pkt 2, zawierają wyrażoną w **m² wielkość utraconej powierzchni biologicznie czynnej** na nieruchomości o powierzchni powyżej 3500 m² na obszarach nieujętych w systemy kanalizacji otwartej lub zamkniętej, **wraz z informacją o powierzchni tej nieruchomości, istnieniu urządzeń do retencjonowania wody oraz o ich pojemności.**

PAŃSTWOWE GOSPODARSTWO WODNE WODY POLSKIE

[Strona główna](#) > [Ogłoszenia i zawiadomienia](#) > [KZGW](#) > [Wzór oświadczenia dotyczące...](#)

Menu użytkownika

[Strona główna](#)

[Wody Polskie](#)

[Kierownictwo](#)

[Struktura organizacyjna](#)

[Krajowy Zarząd Gospodarki Wodnej](#)

[Regionalne Zarządy Gospodarki Wodnej](#)

[Taryfy](#)

[Ogłoszenia i zawiadomienia](#)

2018-09-28

[metadane](#)



Wzór oświadczenia dotyczącego opłat za usługi wodne

Ustawa z dnia 20 lipca 2018 r. o zmianie ustawy – Prawo wodne oraz niektórych innych ustaw (Dz.U. poz. 1722), która weszła w życie z dniem 20 września 2018 r., wprowadziła obowiązek składania oświadczeń przez podmioty obowiązane do ponoszenia opłat za usługi wodne:

- Wodom Polskim w celu ustalenia wysokości opłaty zmiennej oraz wysokości opłaty z tytułu chowu i hodowli ryb,
- wójtowi, burmistrzowi lub prezydentowi miasta w celu ustalenia wysokości opłaty za zmniejszenie naturalnej retencji terenowej.

Zgodnie ze znowelizowanym art. 552 ustawy – Prawo wodne podmioty obowiązane do ponoszenia opłat za usługi wodne będą składały oświadczenia w terminie 30 dni od dnia, w którym upływa dzień przypadający na koniec każdego kwartału.

- Taryfy ▶
- Ogłoszenia i zawiadomienia ▶
- Rozeznania rynku
- Zamówienia publiczne ▶
- Oferty Pracy
- Mapa strony
- Kontakt

Zgodnie ze znowelizowanym art. 552 ustawy – Prawo wodne podmioty obowiązane do ponoszenia opłat za usługi wodne będą składały oświadczenia w terminie 30 dni od dnia, w którym upływa dzień przypadający na koniec każdego kwartału.

Stosownie do art. 6 nowelizacji Prawa wodnego - podmioty korzystające z usług wodnych składają po raz pierwszy Wodom Polskim oświadczenia za pierwszy pełny kwartał przypadający po dniu wejścia w życie nowelizacji Prawa wodnego. Nowelizacja Prawa wodnego weszła w życie pod koniec trzeciego kwartału (w dniu 20 września 2018 r.), a więc pierwszym pełnym kwartałem jest kwartał czwarty 2018r. W tej sytuacji podmioty będą składały Wodom Polskim po raz pierwszy oświadczenia w celu ustalenia wysokości opłaty zmiennej oraz opłaty na potrzeby chowu lub hodowli ryb, za czwarty kwartał 2018 r., a więc w terminie 1 - 30 stycznia 2019 r. Wzory oświadczeń zostaną zamieszczone w Biuletynie Informacji Publicznej na stronie podmiotowej Wód Polskich po dniu 1 grudnia 2018 r.

Zasada określona w przywołanym art. 6 nowelizacji Prawa wodnego dotycząca pełnego kwartału, za który składa się po raz pierwszy oświadczenie, nie obejmuje podmiotów składających oświadczenia wójtowi, burmistrzowi, prezydentowi miasta w celu ustalenia wysokości opłaty za zmniejszenie naturalnej retencji terenowej. W przypadku tych podmiotów obowiązek składania oświadczeń wchodzi w życie wraz z dniem wejścia w życie ustawy. Oznacza to, że podmioty te składają po raz pierwszy oświadczenia wójtowi, burmistrzowi, prezydentowi miasta za III kwartał 2018 r., a więc w terminie 1 - 30 października 2018 r. Wzór oświadczenia jest dostępny w Biuletynie Informacji Publicznej na stronie podmiotowej Wód Polskich.

Załączniki



Oświadczenie_gmina_retencja.docx

21,5 KB (DOC)

[szczegóły](#)

[↓ pobierz](#)

OŚWIADCZENIE PODMIOTU OBOWIĄZANEGO DO PONOSZENIA OPŁAT ZA USŁUGI WODNE
W CELU USTALENIA WYSOKOŚCI OPŁATY ZMIENNEJ ZA POBÓR WÓD PODZIEMNYCH
 (art. 552 ust. 2d, 2e i 2f ustawy – Prawo wodne)

Pobór wód podziemnych				Kwartał.....Rok.....			
Oznaczenie podmiotu składającego oświadczenie		Miejsce/ miejsca korzystania z usług wodnych	Lp.	Adres	Gmina	Powiat	
Nazwa:	Adres siedziby:		1				
REGON:	Numer telefonu:						
Adres e-mail:							

Tabela

Pobór wód podziemnych (tę tabelę należy wypełnić oddzielnie dla każdego ujęcia wody)					
Ujęcie wody		Pozwolenie wodnoprawne/zintegrowane ^{1) 2)}			
lokalizacja	nazwa ujęcia	organ, który wydał decyzję	znak i nr decyzji	data udzielenia	data obowiązywania
1	2	3	4	5	6

BLOK I – część 2

Opłata od deszczówki

Dlaczego...

operatorzy sieci kanalizacyjnej
powinni dążyć do zapewnienia
długoletniego finansowania sieci





1

Okoliczności faktyczne



Wzmożona urbanizacja i utwardzanie powierzchni biologicznie czynnych



Występujące anomalie pogodowe, w tym wzrost średnich opadów

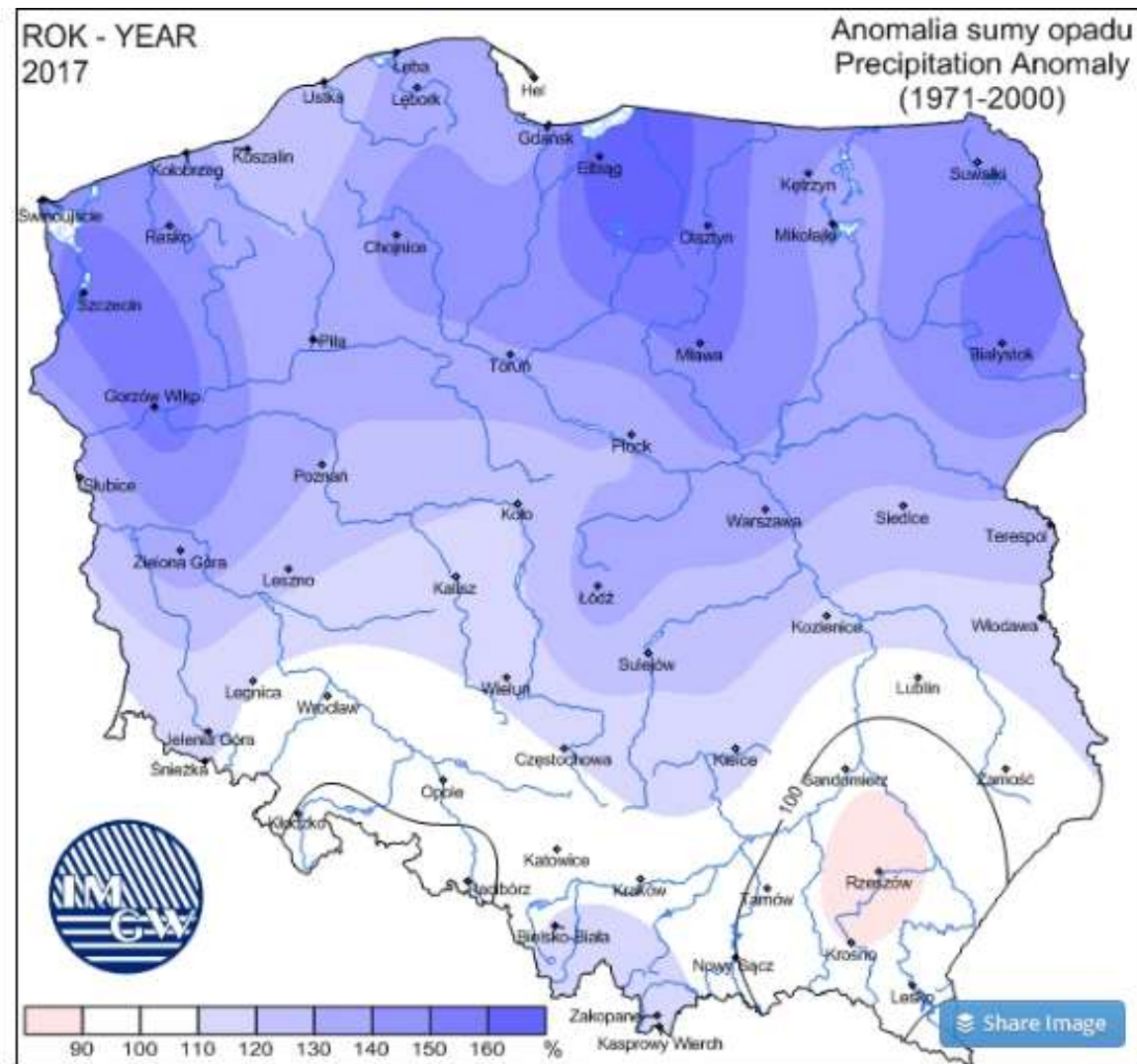
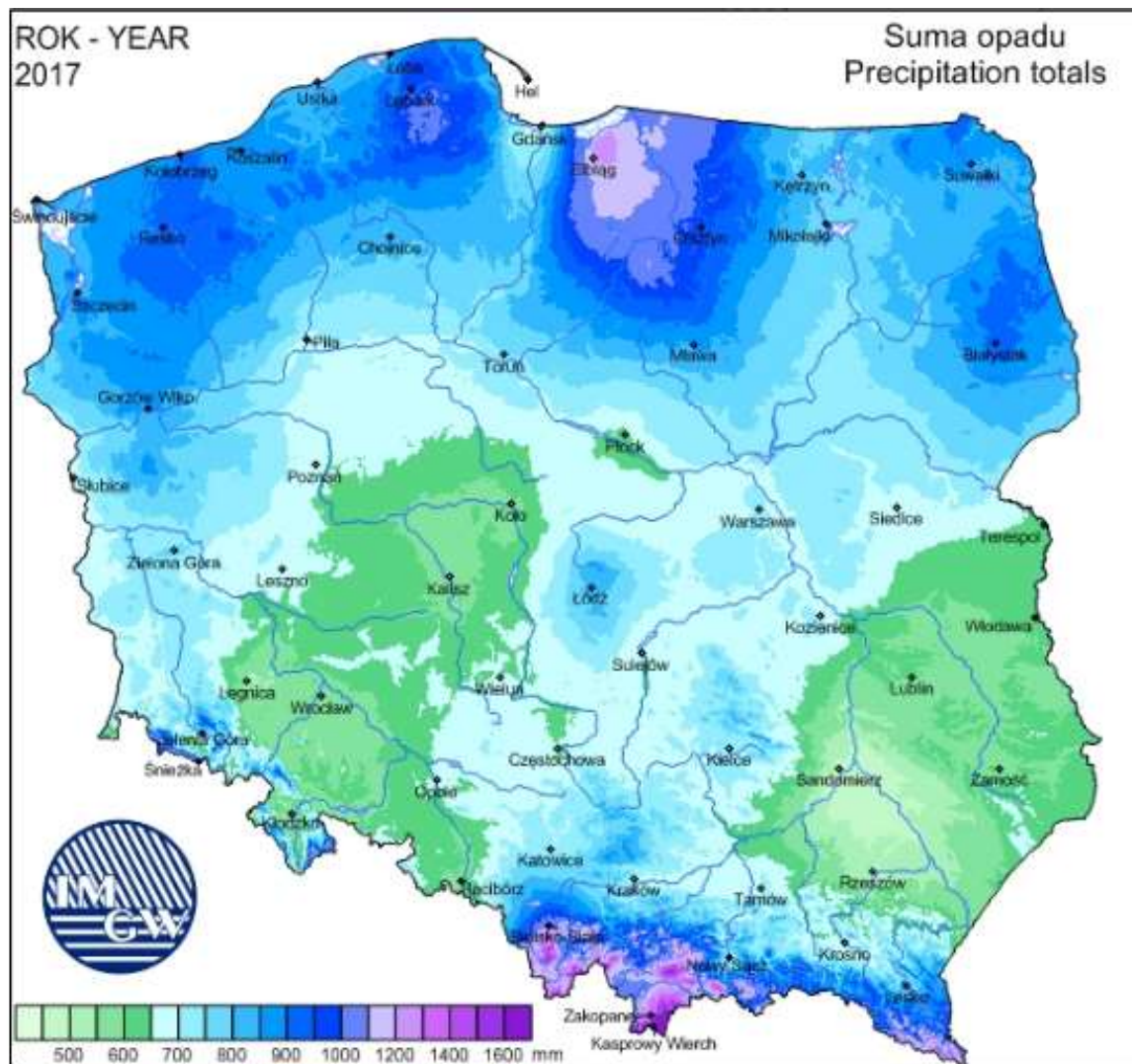

Źródło: Instytut Meteorologii i Gospodarki Wodnej, mapy wygenerowane na stronie <http://old.imgw.pl/klimat/#>

2

Profiskalne działanie Państwowego Gospodarstwa wodnego Wody Polskie



Zawyżanie opłat stałych za usługi wodne

- **Wyrok WSA w Szczecinie** z dnia 12 lipca 2018 r. (sygn. akt II SA/Sz 473/18) w sprawie zawyżania opłaty stałej za odprowadzanie wód opadowych do wód
- **Wyrok WSA w Gdańsku** z dnia 28 czerwca 2018 r. (sygn. akt II SA/Gd 287/18), zawyżanie opłaty stałej za pobór wody



Wątpliwości dotyczące opłat zmiennych

Częściowo rozwiązuje je nowelizacja Prawa wodnego z 20 lipca 2018 r. (Dz. U. z 2018 r. poz. 1722).

3

Rządowe zapowiedzi dotyczące prac nad ogólnopolskim „Programem Rozwoju Retencji”



Wstępne założenia programu

„Program będzie zakładał bardzo szerokie i kompleksowe podejście, czyli **zbiorniki, duża retencja, mała retencja i mikroretencja**. W przyszłym roku chcemy wpisać go w program wieloletni i przygotować się do pozyskania środków z nowej perspektywy unijnej.”



Konieczna współpraca samorządu i branży



4

Widmo zmian dotyczących m.in. opłaty za zmniejszenie naturalnej retencji terenowej

Aktualnie nie spełnia pokładanych w niej nadziei

Opłata za zmniejszenie naturalnej retencji terenowej miała wprowadzić powszechność opłat za tzw. deszczówkę. Zgodnie z danymi Wód Polskich do 6 lipca 2018 r. **90 gmin z 2478 rozliczyło opłatę** (307 tys. zł).

Przyczyna: trudne do spełnienia kryteria

Zob. art. 269 ust. 1 nPW, art. 270 ust. 7, art. 272 uPW



Powierzchnia

Ok 260 km²

Liczba ludności

538 633

Gęstość

2 056,6 os./km²

Liczba zadeklarowanych do Wód Polskich
przez Prezydenta Miasta Poznania opłat za
zmniejszenie naturalnej retencji terenowej:

16

Dane statystyczne orientacyjne za: Wikipedia

*Źródło: Zarząd Zlewni w Poznaniu

A black and white photograph of a cityscape, likely a European town square, viewed through a window covered in numerous water droplets. The background is out of focus, showing buildings with arched windows and a central tower. The foreground is dominated by the texture of the raindrops on the glass.

OPŁATY ZA DESZCZÓWKĘ

W ŚWIETLE AKTUALNYCH I ZNOWELIZOWANYCH PRZEPISÓW

STATUS PRAWNY WÓD OPADOWYCH I ROZTOPOWYCH

23 sierpnia 2017



**Ogłoszenie ustawy z dnia 20 lipca 2017 r.
nowe prawo wodne**
(Dz.U. z 2017 r. poz. 1566)

wody opadowe i roztopowe ściekiem
(art. 2 pkt 8 lit c UZZW)

Z dniem 24 sierpnia 2017 r.
wyłączenie wód opadowych
i roztopowych z definicji ścieku

DEFINICJA LEGALNA



WODY OPADOWE LUB ROZTOPOWE



rozumie się przez to wody będące skutkiem opadów atmosferycznych

OPŁATA OD DESZCZÓWKI AKTUALNIE RÓŻNE OBLICZA

1. OPŁATA ZA
ODPROWADZANIE DO WÓD
– WÓD OPADOWYCH LUB
ROZTOPOWYCH

Odpowiednik opłaty za
korzystanie ze środowiska

2. OPŁATA ZA
ZMNIEJSZENIE
NATURALNEJ RETENCJI

Nowy rodzaj opłaty

3. OPŁATA ZA USŁUGĘ
ZBIOROWEGO
ODPROWADZANIA WÓD
OPADOWYCH I ROZTOPOWYCH

Brak precyzyjnej
definicji ścieku

Brak precyzyjnej
przebiegu

Wciąż nie rozwiązany
problem dachów itp.

Identyfikacja i
wykonawczych (sic!)

Opłata za usługę wodną

**WYSOKOŚĆ OPŁAT UZELŹNIONA OD STOPNIA
RETENCJONOWANIA WODY**



Kto...

ustala wysokość
opłat za usługi wodne



ORGANY WŁAŚCIWE

Co do zasady wysokość opłat za usługi wodne ustalają **Wody Polskie w formie informacji.**

The logo consists of the letters 'WP' in a bold, white, sans-serif font, centered within a dark red square.

Wyjątkiem od tej zasady jest **opłata za zmniejszenie naturalnej retencji.** Jej wysokość ustala wójt (burmistrz, prezydent m.).





1. OPŁATA ZA ODPROWADZANIE DO WÓD WÓD OPADOWYCH LUB ROZTOPOWYCH

OPŁATA ZA USŁUGI WODNE

FORMY OPŁATY ZA USŁUGI WODNE (opłata za odprowadzanie wód opadowych i roztopowych)



CZĘŚĆ STAŁA

uzależniona od **maksymalnego dopuszczalnego zrzutu deszczówki**, który jest określony w pozwoleniu wodnoprawnym albo w pozwoleniu zintegrowanym

Zwana opłatą „**zasobową**” lub „**abonamentową**” ponieważ gwarantuje dostęp do określonej ilości zasobów wodnych.

CZĘŚĆ ZMIENNA

ustalana jako iloczyn jednostkowej stawki opłaty i **ilości faktycznie odprowadzonej do wód deszczówki** oraz czasu wyrażonego w latach

Na jej wysokość wpływ ma istnienie lub nie **urządzeń do retencjonowania wody**

INFORMACJA W SPRAWIE OPŁATY STAŁEJ

Art. 271 nPW ust. 6 nPw

Podmiot obowiązany do ponoszenia opłat za usługi wodne wnosi opłatę stałą na rachunek bankowy Wód Polskich **w 4 równych ratach kwartalnych nie później niż do końca miesiąca następującego po upływie każdego kwartału.**



STAWKI OPŁAT OPŁATA STAŁA

Jednostkowa stawka opłaty za usługi wodne za odprowadzanie do wód - wód opadowych lub roztopowych w formie opłaty stałej wynosi

2,50 zł na dobę za 1 m³/s za określoną w pozwoleniu wodnoprawnym albo w pozwoleniu zintegrowanym maksymalną ilość wód opadowych lub roztopowych odprowadzanych do wód z otwartych lub zamkniętych systemów kanalizacji deszczowej służących do odprowadzania opadów atmosferycznych.



WNIOSEK



Opłata stała dotyczy wyłącznie:

- ✓ odprowadzania wód do wód z **kanalizacji deszczowej**;
- ✓ nie ma znaczenia gdzie się odbywa zrzut wody oraz na jakim terenie jest zlokalizowany wylot



Jak...

w praktyce obliczyć wysokość
opłaty stałej za usługę wodną



Aktualnie obowiązujące pozwolenia wodnoprawne były wydawane na gruncie ustawy Prawo wodne z 2001 r. W związku z tym w pozwoleniu mogą pojawić się dwie a nawet trzy wartości:

- **Q_{max} roczne / m³,**
- **Q_{śr.} dobowe / m³.**
- **Q_{max.} godzinowe / m³.**

W zależności od wybranego wskaźnika wysokość opłaty stałej może różnić się diamtralnie.



STANOWISKO MINISTERIALNE „PROFISKALNE”

MARIUSZ GAJDA

Podsekretarz Stanu w Ministerstwie Środowiska

*W odniesieniu do poruszonego problemu ustalania wysokości opłaty stałej w przypadku określenia w pozwoleniu wodnoprawnym lub pozwoleniu zintegrowanym wielkości poboru wód powierzchniowych lub podziemnym w wariancie maksymalnym godzinowym, średnim dobowym i maksymalnym rocznym uprzejmie informuję, że **opłata stała odnosi się do maksymalnej wielkości poboru** jaka może być pobrana z zasobów wodnych.*



””

UWAGA!

Wbrew konsekwentnej praktyce Wód Polskich, powyższa kwestia została rozstrzygnięta odmiennie przez judykaturę, tj. **na korzyść operatorów sieci.**

Zob. wyrok Wojewódzkiego Sąd Administracyjny w Gdańsku z dnia 28 czerwca 2018 r. (**sygn. akt II SA/Gd 287/18**), a także wyrok **WSA w Szczecinie z dnia 12 lipca 2018 r. dot. opłaty za wody opadowe (II SA/Sz 473/18).**



PRECEDENSOWY WYROK W SPRAWIE OPŁATY STAŁEJ



„(...) Pozwolenie wodnoprawne z dnia 31 sierpnia 2012 r. udzielone Spółce wskazuje bowiem dwa maksymalne poziomy odprowadzania podczyszczonych wód opadowych i roztopowych z powierzchni utwardzonych dróg powiatowych (...) w miejscowości S. do rzeki (...) na wylocie A - Q_{maxg} - (...) m^3 i Q_{maxr} - (...) m^3 .

Zdaniem organu, przy obliczaniu opłaty stałej winien zostać uwzględniony maksymalny **pobór godzinowy**.

Wyrok Wojewódzkiego Sąd Administracyjny w Szczecinie z dnia 12 lipca 2018 r. (sygn. akt II SA/Sz 473/18).

In dubio pro libertate

WSA w Szczecinie w uzasadnieniu powołał się m.in. na zasadę **przyjaznej interpretacji przepisów** (*in dubio pro libertate*), która została wprowadzona 1 czerwca 2017 r. do polskiego systemu prawa nowelą KPA z dnia 7 kwietnia 2017 r.

Art. 7a § 1. KPA

Jeżeli przedmiotem postępowania administracyjnego jest nałożenie na stronę obowiązku bądź ograniczenie lub odebranie stronie uprawnienia, a **w sprawie pozostają wątpliwości co do treści normy prawnej, wątpliwości te są rozstrzygane na korzyść strony**, chyba że sprzeciwiają się temu sporne interesy stron albo interesy osób trzecich, na które wynik postępowania ma bezpośredni wpływ.

Uwaga! Dnia 5 października 2018 r. został opublikowany rządowy projekt noweli Prawa wodnego, który ma na celu zmianę przepisów Prawa wodnego w duchu interpretacji profiskalnej.



Jakie...

są stawki opłat zmiennych
za odprowadzanie deszczówki



STAWKI OPŁAT OPŁATA ZMIENNA

Jednostkowe stawki opłat za usługi wodne w formie opłaty zmiennej za odprowadzanie do wód - wód opadowych lub roztopowych ujętych w otwarte lub zamknięte systemy kanalizacji deszczowej służące do odprowadzania opadów atmosferycznych w granicach administracyjnych miast wynoszą:

- 1) bez urządzeń do retencjonowania wody z terenów uszczelnionych - **0,75 zł za 1 m³ na 1 rok;**
- 2) urządzeniami do retencjonowania wody o pojemności:
 - a) do 10% odpływu rocznego z terenów uszczelnionych - **0,625 zł za 1 m³ na 1 rok,**
 - b) powyżej 10% odpływu rocznego z terenów uszczelnionych - **0,50 zł za 1 m³ na 1 rok,**
 - c) powyżej 20% odpływu rocznego z terenów uszczelnionych - **0,375 zł za 1 m³ na 1 rok,**
 - d) powyżej 30% odpływu rocznego z terenów uszczelnionych - **0,075 zł za 1 m³ na 1 rok.**

NOWELA PRAWA WODNEGO
z dnia 20 lipca 2018 r.



Dokonuje zmiany trybu ustalenia wysokości opłat za usługi wodne związanych z deszczówką w okresie przejściowym

W praktyce stanowi ona natomiast uregulowanie wcześniejszej praktyki Wód Polskich oraz podmiotów korzystających z usług wodnych.



SKUTKI DUŻEJ NOWELI DOPRECYZOWANIE PRZEPISÓW PRZEJŚCIOWYCH

38) w art. 552 po ust. 2 dodaje się ust. 2a–2o w brzmieniu:

„2a. Ustalenie wysokości opłaty za usługi wodne w okresie do dnia 31 grudnia 2020 r. następuje również na podstawie:

- 1) odczytów z przyrządów pomiarowych dokonywanych w ramach kontroli gospodarowania wodami albo
- 2) **oświadczeń podmiotów obowiązanych do ponoszenia opłat** za usługi wodne, za poszczególne kwartały.”



WNIOSKI

- ✓ od 1 stycznia 2018 r. wysokość opłaty za odprowadzaną deszczówkę zależy od **ilości odprowadzanych wód wyrażoną w m³** nie zaś tak jak jest to w przypadku opłat za korzystanie ze środowiska **w odniesieniu do liczby m²** powierzchni zanieczyszczonej, z których takie wody spływają
- ✓ konieczność ponoszenia opłaty za odprowadzanie do wód, wód opadowych i roztopowych od 1 stycznia 2018 r. nie jest ograniczona tylko do wód pochodzących z powierzchni zanieczyszczonych, a **dotyczy wszystkich wód opadowych i roztopowych zasilających kanalizację deszczową**
- ✓ wpływ na wysokość stawki omawianej opłaty ma **funkcjonowanie urządzeń do retencjonowania wody oraz ich pojemność**





SMM LEGAL

2. OPŁATA

ZA ZMNIEJSZANIE NATRUALNEJ RETENCJI

Art. 269 ust. 1 pkt 1 Prawa wodnego

Opłatę za usługi wodne uiszcza się także za:

zmniejszenie naturalnej retencji terenowej na skutek wykonywania na nieruchomości o powierzchni powyżej 3500 m² robót lub obiektów budowlanych trwale związanych z gruntem, mających wpływ na zmniejszenie tej retencji przez wyłączenie więcej niż 70% powierzchni nieruchomości z powierzchni biologicznie czynnej na obszarach nieujętych w systemy kanalizacji otwartej lub zamkniętej;

Przesłanki uiszczenia opłaty za zmniejszenie naturalnej retencji terenowej z art. 269 ust. 1 pkt 1 prawa wodnego

zmniejszenie naturalnej retencji terenowej

na skutek wykonywania na **nieruchomości o powierzchni powyżej 3500 m²**

robót lub obiektów budowlanych trwale związanych z gruntem mających wpływ na zmniejszenie tej retencji

PRZEZ

wyłączenie **więcej niż 70 % powierzchni** nieruchomości z powierzchni biologicznie czynnej

na obszarach **nieujętych w systemy kanalizacji otwartej lub zamkniętej;**



Czy...

opłaty za zmniejszenie naturalnej retencji terenowej docelowo dotyczą wyłącznie inwestycji nowych?



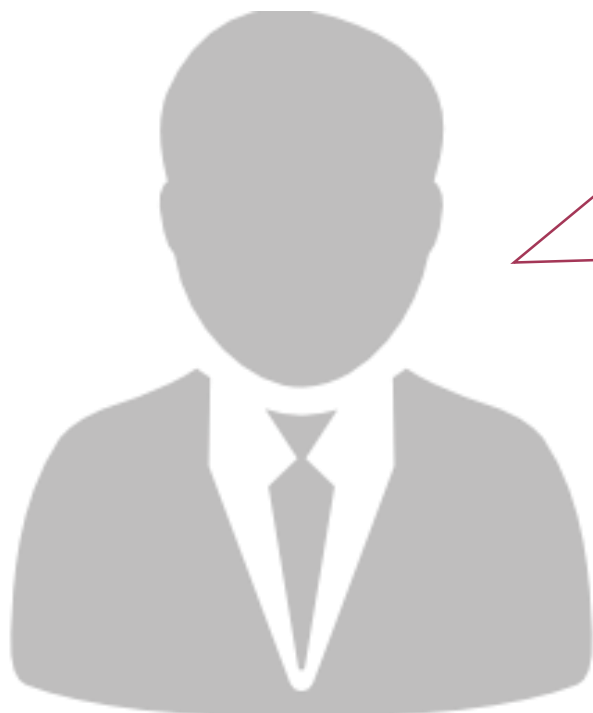

*Oплата za zmniejszenie naturalnej retencji terenowej na skutek wykonywania czynności określonych w przepisie art. 34 pkt 4 ustawy Prawo wodne powinna być naliczana na podstawie art. 269 ust. 1 pkt 1 ustawy od dnia 1 stycznia 2018 r., czyli z dnia wejścia w życie ustawy – Prawo wodne, **w odniesieniu do wszystkich nieruchomości spełniających łącznie kryteria określone w art. 34 pkt 4 ustawy.***

Odpowiedź z dnia 21 lutego 2018 r. Podsekretarza Stanu w Ministerstwie Gospodarki Morskiej i Żeglugi Śródlądowej na interpelację nr 18870

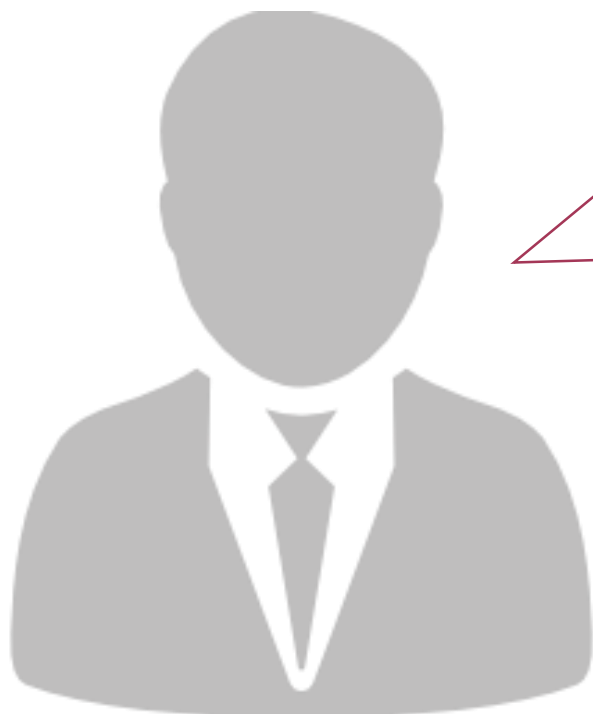

*Konieczność ustalenia przez właściwe organy przedmiotowej opłaty dotyczy zarówno obiektów wykonanych przed dniem 1 stycznia 2018 r., pomimo braku w ówczesnym stanie prawnym przepisów nakładających obowiązek uzyskiwania przedmiotowego pozwolenia wodnoprawnego, **jak i dla nowo projektowanych obiektów budowlanych trwale związanych z gruntem.***

Odpowiedź z dnia 21 lutego 2018 r. Podsekretarza Stanu w Ministerstwie Gospodarki Morskiej i Żeglugi Śródlądowej na interpelację nr 18870

OPŁATA ZA ZMNIEJSZANIE NATURALNEJ RETENCJI

Opłatę za usługi wodne są obowiązane ponosić:



(...)

2) osoby fizyczne, osoby prawne, jednostki organizacyjne, w tym spółki nieposiadające osobowości prawnej, będące:

- a) właścicielami nieruchomości lub obiektów budowlanych,
- b) posiadaczami samoistnymi nieruchomości lub obiektów budowlanych,
- c) użytkownikami wieczystymi gruntów,
- d) posiadaczami nieruchomości lub ich części albo obiektów budowlanych lub ich części, stanowiących własność Skarbu Państwa lub jednostki samorząd terytorialnego

- które **na skutek wykonywania robót i obiektów** mających wpływ na zmniejszenie naturalnej retencji terenowej **doprowadziły do zmniejszenia tej retencji;**

OPŁATA ZA ZMNIEJSZANIE NATURALNEJ RETENCJI WYŁĄCZENIA

Opłaty za zmniejszenie naturalnej retencji:



- ✓ nie ponosi się za jezdnie dróg publicznych oraz drogi kolejowe, z których wody opadowe lub roztopowe są odprowadzane do wód lub do ziemi przy pomocy urządzeń wodnych umożliwiających retencję lub infiltrację tych wód.
- ✓ nie ponoszą kościoły i inne związki wyznaniowe.



SMM LEGAL

OPŁATA ZA ZMNIEJSZENIE NATURALNEJ RETENCJI

W PRAKTYCE

1

PODMIOTY ZOBOWIĄZANE DO PONOSZENIA OPŁATY

2

POJĘCIE „NIERUCHOMOŚCI”

3

POJĘCIE „POWIERZCHNI BIOLOGICZNIE CZYNNEJ”

4

POJĘCIE „SYSTEMU KANALIZACJI OTWARTEJ LUB ZAMKNIĘTEJ”

5

POJĘCIE „ROBÓT” ORAZ „OBIEKTU BUDOWLANEGO”

6

ŹRÓDŁA DANYCH DO USTALENIA OPŁATY

7

SPOSÓB USTALANIA WYSOKOŚCI OPŁATY

8

INFORMACJA USTALAJĄCA WYSOKOŚĆ OPŁATY



DZIENNIK USTAW RZECZYPOSPOLITEJ POLSKIEJ

Warszawa, dnia 30 grudnia 2017 r.

Poz. 2502

ROZPORZĄDZENIE RADY MINISTRÓW

z dnia 22 grudnia 2017 r.

w sprawie jednostkowych stawek opłat za usługi wodne¹⁾

Na podstawie art. 277 ust. 1 oraz ust. 2 pkt 2 lit. b–d ustawy z dnia 20 lipca 2017 r. – Prawo wodne (Dz. U. poz. 1566 i 2180) zarządza się, co następuje:

§ 1. 1. Przepisy rozporządzenia określają jednostkowe stawki opłat za usługi wodne:

- 1) w formie opłaty stałej – za pobór wód podziemnych lub wód powierzchniowych:
 - a) za określony w pozwoleniu wodnoprawnym albo w pozwoleniu zintegrowanym maksymalny pobór wód,

b) do celów wydobycia węgla kamiennego i węgla brunatnego (lignitu),

- a) do celów wydobycia węgla kamiennego i węgla brunatnego (lignitu),
- b) do celów pozostałego górnictwa i wydobycia,

STAWKI

OPŁAT ZA ZMNIEJSZENIE NATURALNEJ RETENCJI TERENOWEJ

STAWKI OPŁAT

Jednostkowe stawki opłat za usługi wodne za zmniejszenie naturalnej retencji terenowej na skutek wykonywania na nieruchomości o powierzchni powyżej 3500 m² robót lub obiektów budowlanych trwale związanych z gruntem mających wpływ na zmniejszenie tej retencji przez wyłączenie więcej niż 70% powierzchni nieruchomości z powierzchni biologicznie czynnej na obszarach nieujętych w systemy kanalizacji otwartej lub zamkniętej wynoszą:

- 1) bez urządzeń** do retencjonowania wody z powierzchni uszczelnionych trwale związanych z gruntem - **0,50 zł za 1 m² na 1 rok**;
- 2) z urządzeniami** do retencjonowania wody z powierzchni uszczelnionych o pojemności:
 - a) do 10% odpływu rocznego z powierzchni uszczelnionych trwale związanych z gruntem - 0,30 zł za 1 m² na 1 rok,
 - b) od 10 do 30% odpływu rocznego z obszarów uszczelnionych trwale związanych z gruntem - 0,15 zł za 1 m² na 1 rok,
 - c) powyżej 30% odpływu rocznego z powierzchni uszczelnionych trwale związanych z gruntem - 0,05 zł za 1 m² na 1 rok.

PRZYKŁAD

STAN FAKTYCZNY

Łączna powierzchni nieruchomości w KW	4 250 m ²
Powierzchnia utwardzona	3 800 m ² (89,4%)
Urządzenia do retencjonowania	Brak

Z uwagi na brak urządzeń do retencjonowania wody stawka opłaty wynosi **50 gr za 1 m² powierzchni utwardzonej na rok.**



PRZYKŁAD

WYSOKOŚĆ OPŁATY NA KWARTAŁ

$$Or = (Pu \times So) / 4$$

Or = Wysokość opłaty za zmniejszenie naturalnej retencji terenowej

Pu = powierzchnia utwardzona

So = Stawka opłaty na rok



PRZYKŁAD

WYSOKOŚĆ OPŁATY NA KWARTAŁ

$$(3800 \text{ m}^2 \times 0,5 \text{ zł}) / 4 = \mathbf{437,5 \text{ zł}}$$

Or = Wysokość opłaty za zmniejszenie naturalnej retencji terenowej

Pu = powierzchnia utwardzona

So = Stawka opłaty na rok





WNIOSKI

1. PRESJA RETENCYJNA

Nowe Prawo wodne poprzez nowy system opłat za usługi wodne ma doprowadzić do **rozwoju infrastruktury służącej retencjonowaniu wody**.

2. PRESJA OPŁATOWA

System opłat za usługi wodne prowadzi do **wzrostu opłat z tytułu odprowadzanej deszczówki**, przede wszystkim zrzutów **w granicach administracyjnych miast**. Należy przy tym zauważyć, że Wody Polskie często interpretują przepisy niekorzystny dla eksploatorów sieci kanalizacyjnej.

Jak...

zatem zapewnić długoletnie
finansowanie kanalizacji deszczowej



STATUS PRAWNY WÓD OPADOWYCH I ROZTOPOWYCH

23 sierpnia 2017



**Ogłoszenie ustawy z dnia 20 lipca 2017 r.
nowe prawo wodne
(Dz.U. z 2017 r. poz. 1566)**

**wody opadowe i roztopowe ściekiem
(art. 2 pkt 8 lit c UZZW)**

**Z dniem 24 sierpnia 2017 r.
wyłączenie wód opadowych
i roztopowych z definicji ścieku**

SKUTKI PRAWNE

TARYFA

Zestawienie ogłoszonych publicznie cen i stawek opłat za zbiorowe zaopatrzenie w wodę i **zbiorowe odprowadzanie ścieków** oraz warunki ich stosowania. ”

WNIOSEK: opłaty za odprowadzanie tego rodzaju wód nie powinny być już ujmowane w taryfach.

OPŁATY ZA WODY OPADOWE W NOWYM STANIE PRAWNYM

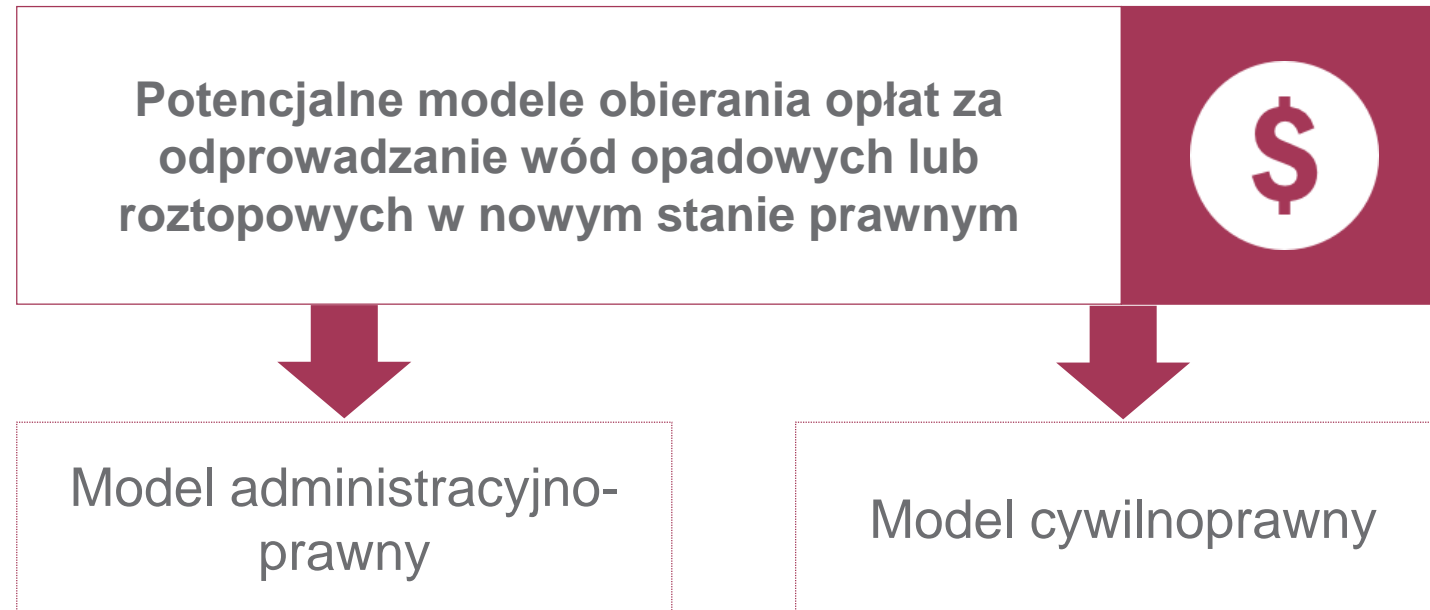

OPŁATY ZA WODY OPADOWE W NOWYM STANIE PRAWNYM

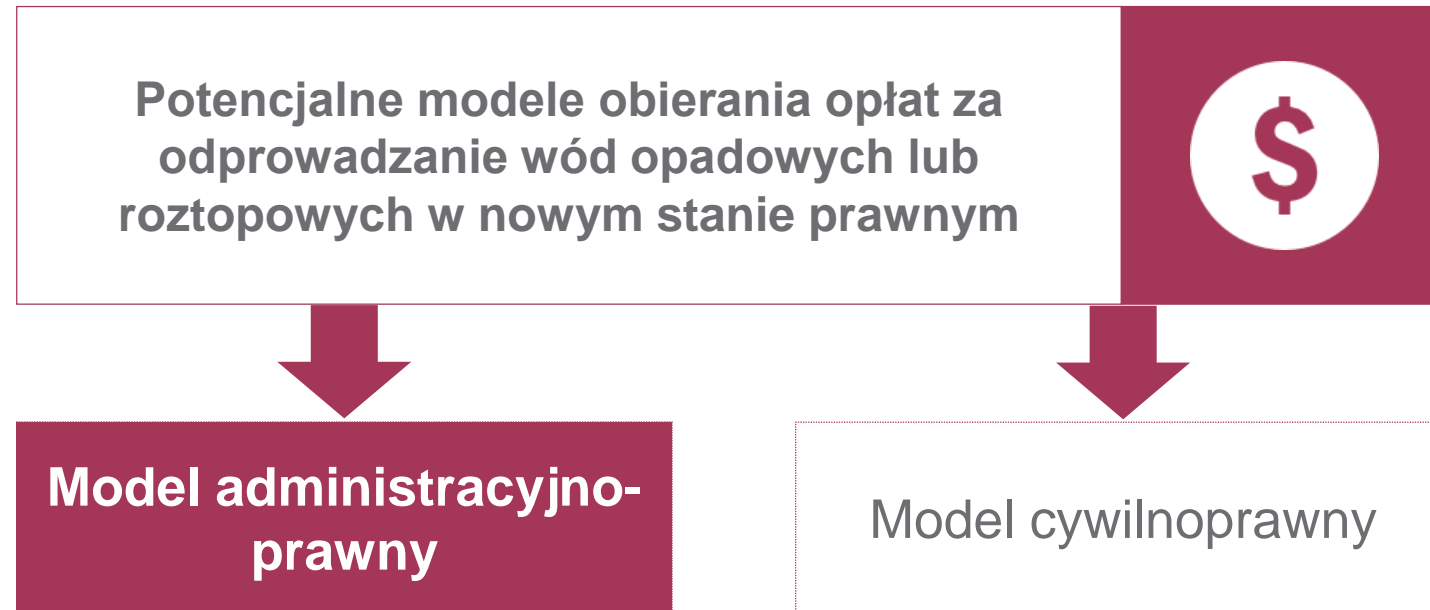

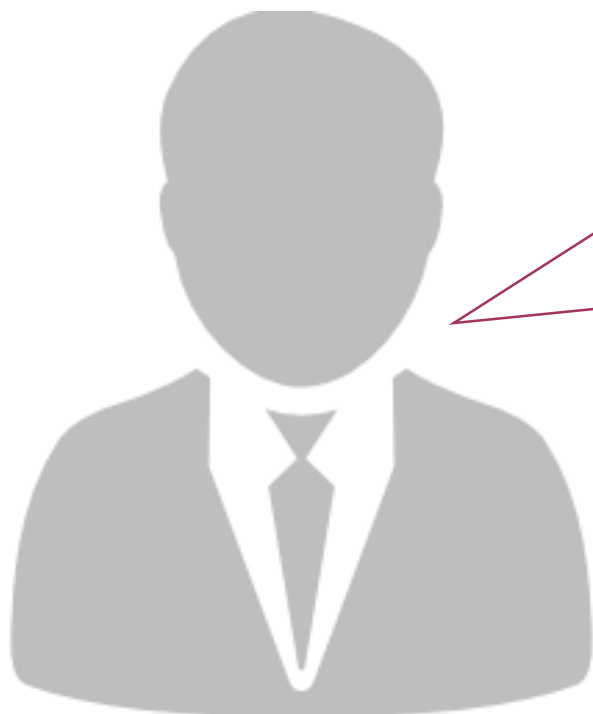

„(...) *uznać należy, że opłaty za wprowadzanie wód opadowych lub roztopowych do kanalizacji mogą być ustalane na podstawie **art. 4 ust. 1 pkt 2 ustawy o gospodarce komunalnej.***”

Odpowiedź na interpelację nr 16325 Podsekretarza
Stanu w Ministerstwie Środowiska



Jeżeli przepisy szczególne nie stanowią inaczej, organy stanowiące jednostek samorządu terytorialnego postanawiają o (...) **wysokości cen i opłat** albo o sposobie ustalania cen i opłat **za usługi komunalne** o charakterze użyteczności publicznej oraz **za korzystanie z obiektów i urządzeń użyteczności publicznej jednostek samorządu terytorialnego.** ”

Art. 4 ust. 1 pkt 2 ustawy z dnia 20 grudnia 1996 r. o gospodarce komunalnej



CASE STUDY

- ✓ **UCHWAŁA Nr LX/581/2018 RADY MIASTA ZĄBK**
z dnia 13 lipca 2018 r. w sprawie ceny za odprowadzanie wód opadowych lub roztopowych ujętych w systemy kanalizacji deszczowej lub zbiorczej kanalizacji ogólnospławnej
- ✓ **UCHWAŁA Nr LI/370/18 RADY MIEJSKIEJ W TUCHOLI**
z dnia 21 czerwca 2018 r. w sprawie ustalenia ceny za odprowadzanie wód opadowych lub roztopowych ujętych w otwarte lub zamknięte systemy kanalizacji deszczowej służące do odprowadzenia opadów atmosferycznych
- ✓ **UCHWAŁA Nr LII/1069/17 RADY MIASTA BYDGOSZCZY**
z dnia 29 listopada 2017 r. w sprawie ceny za odprowadzenie wód opadowych lub roztopowych ujętych w otwarte lub zamknięte systemy kanalizacji deszczowej służące do odprowadzenia opadów atmosferycznych

OPŁATY ZA WODY OPADOWE W NOWYM STANIE PRAWNYM

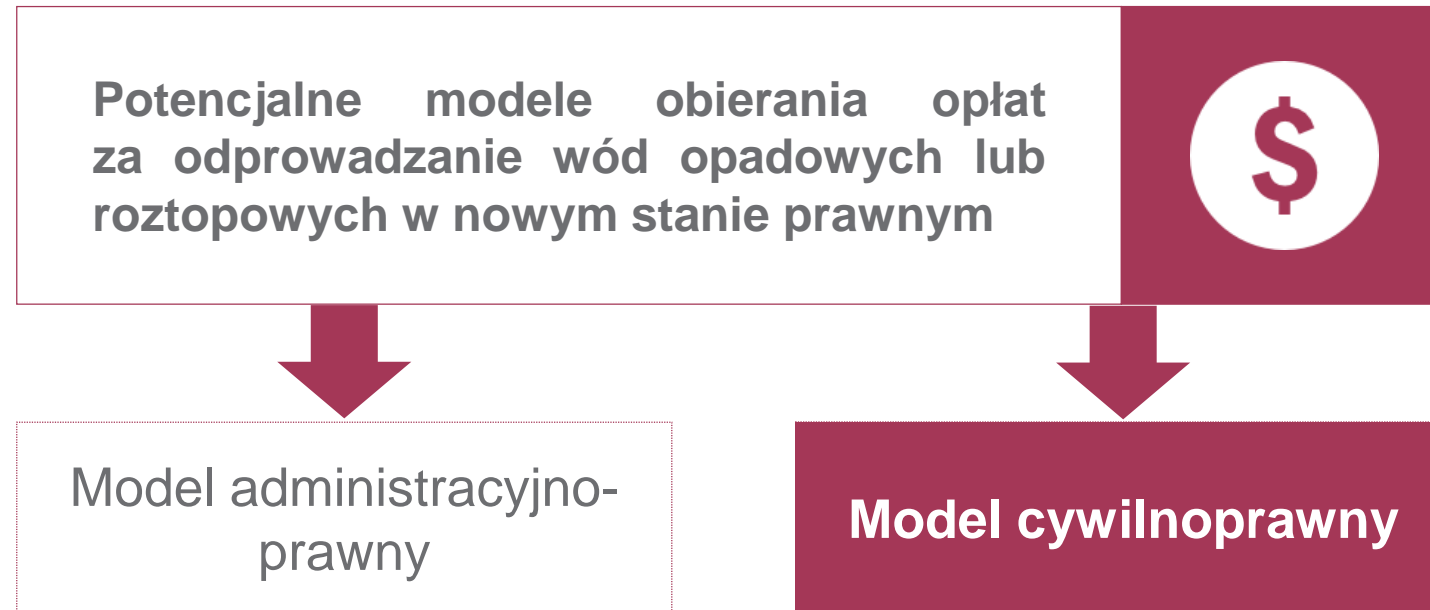

OPŁATY ZA WODY OPADOWE W NOWYM STANIE PRAWNYM

PODSTAWY PRAWNE DO ZAWIERANIA
UMÓW NA GURUNCIE KC



art. 405 i n. kc

Bezpodstawne wzbogacenie

art. 735 w zw. z art. 750 kc

Umowa świadczenia usług,
do której stosuje się
odpowiednio przepisy
o zleceniu

UMOWA O ŚWIADCZENIE USŁUG A OPŁATY ZA DESZCZÓWKĘ

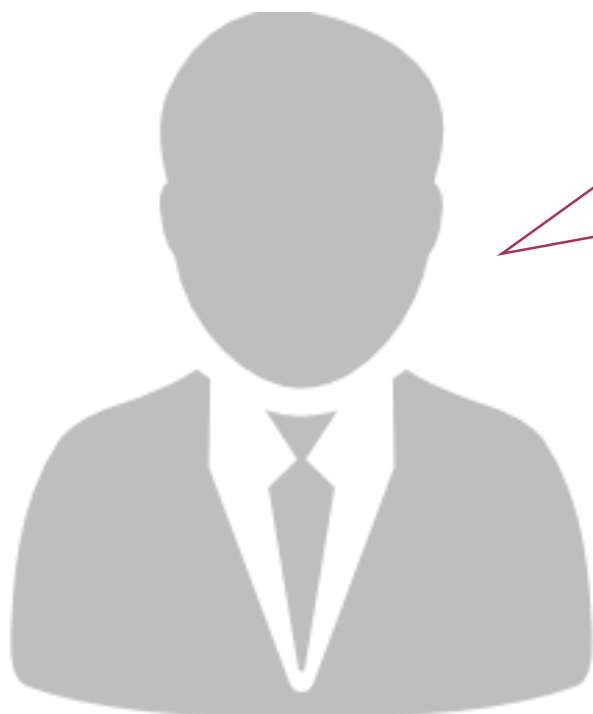

(...) zawarcie umowy o odprowadzanie ścieków może nastąpić w sposób dorozumiany.

wyrok Sądu Najwyższego z dnia 25 marca 2010 r., sygn. akt I CSK 449/09



U podstawy świadczenia usług nie leżała bowiem ani czynność prawna (brak umowy), ani przepis ustawy, czy orzeczenie sądu, bądź decyzja administracyjna.

Nadto pozwana spółdzielnia **osiągnęła korzyść majątkową, bowiem zaoszczędziła wydatki na opłaty za odprowadzanie ścieków**, korzystając nieodpłatnie z usług powoda. Wreszcie korzyść tę pozwana wykazała kosztem powoda, który jest zubożony nie uzyskując spodziewanej korzyści, tj. zapłaty za świadczenie.

wyrok Sądu Apelacyjnego w Poznaniu z dnia 2 lutego 2006 r.,
sygn. akt IACa 1644/04

UMOWA O ŚWIADCZENIE USŁUG A OPŁATY ZA DESZCZÓWKĘ

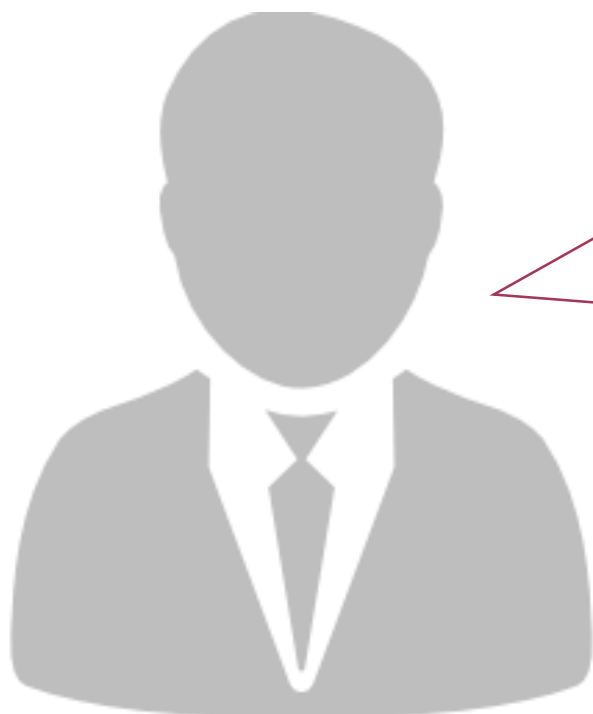

*w przypadku braku obowiązującej taryfy, jeżeli z umowy lub okoliczności nie wynika, że podejmujący się wykonania usługi zobowiązał się wykonać ją bez wynagrodzenia, **przystuguje mu wynagrodzenie odpowiadające wykonanej pracy** (art. 735 § 2 KC w zw. z art. 750 KC).* ”

wyrok Sądu Najwyższego z dnia 25 marca 2010 r., sygn. akt I CSK 449/09



(...) brak ustalenia przez strony wysokości wynagrodzenia należnego za odprowadzanie ścieków **nie uprawnia do twierdzenia, że pomiędzy stronami nie doszło do zawarcia tej umowy.** „

wyrok Sądu Najwyższego z dnia 25 marca 2010 r., sygn. akt I CSK 449/09

Jak...

wdrożyć system opłat za
deszczówkę – krok po kroku





Krok 1 – zobacz jak zrobili to inni

Choć w Polsce istnieje niewiele wdrożeń opłat za deszczówkę pobieranych przez operatorów sieci, to jednak są dobre wzorce do naśladowania



Krok 2 – dokonaj diagnozy (inwentaryzacja) i zaplanuj

Należy odpowiedzieć sobie na pytanie jakie tak naprawdę Gmina (spółka) ponosi koszty, ile ma sieci kanalizacji deszczowej, jakie są potrzeby inwestycyjne. Na tej podstawie należy zaplanować harmonogram działań



Krok 3 – zadbaj o PR projektu

Przysłowiowy podatek od deszczu utrudnia wdrażanie opłat. Należy pokazać korzyści krótko i długofalowe wynikające z systemu.



Krok 4 – wybierz właściwe rozwiązanie prawne



Krok 5 – wykonaj i prowadź systematyczną ewaluację



SMM LEGAL

CASE STUDY

Przykładowe uchwały na podstawie art. 4 ugk



UCHWAŁA Nr LII/1069/17 RADY MIASTA BYDGOSZCZY
z dnia 29 listopada 2017 r. w sprawie ceny za odprowadzenie wód
opadowych lub roztopowych ujętych w otwarte lub zamknięte systemy
kanalizacji deszczowej służące do odprowadzenia opadów
atmosferycznych

§ 1 Uchwały

1. Ustala się cenę za usługę odprowadzenia wód opadowych lub roztopowych ujętych w otwarte lub zamknięte systemy kanalizacji deszczowej służące do odprowadzenia opadów atmosferycznych w wysokości **3,67 zł/m³ netto (3,96 zł/ m³ brutto)**.
2. Na podstawie ceny, o której mowa w ust. 1 naliczana jest opłata za odprowadzenie do sieci kanalizacji deszczowej wód opadowych lub roztopowych pochodzących z powierzchni o trwałej nawierzchni.
3. **Opłacie nie podlegają:**
 - 1) powierzchnie dachów,
 - 2) powierzchnie, z których wody opadowe lub roztopowe są zagospodarowywane na terenie nieruchomości i nie są wprowadzane do sieci kanalizacji deszczowej.

§ 2. Uchwały

Cena określona w § 1 ma zastosowanie do usług świadczonych przez **Miejskie Wodociągi i Kanalizację w Bydgoszczy spółkę z o. o**, która wykonuje zadanie własne Miasta Bydgoszczy w zakresie gospodarki wodami opadowymi lub roztopowymi na terenie Miasta Bydgoszczy.



§ 3 Uchwały.

1. Odbiorcami usługi, o której mowa w § 1 są **osoby fizyczne i prawne oraz podmioty nie posiadające osobowości prawnej, korzystające z nieruchomości lub ich części**, w tym nieruchomości budynkowych i lokali.
2. Za odbiorców usług będących gospodarstwami domowymi cenę, o której mowa w § 1 niniejszej uchwały uści Miasto Bydgoszcz.

§ 4. Uchwały

Uchwała obowiązuje do dnia 31 grudnia 2019 r.

§ 5.

Uchwała wchodzi w życie po upływie 14 dni liczonych od dnia ogłoszenia w Dzienniku Urzędowym Województwa Kujawsko-Pomorskiego.



SMM LEGAL

Jak...

uzasadniono uchwałę Rady Miasta





1. Zmiana przepisów

Dotychczas podobna opłata była pobierana na podstawie taryfy wod-kan.

Jak wskazano w uzasadnieniu uchwały, „w dniu 24 sierpnia 2017 r. nastąpiło uchylenie wskazanego przepisu za pomocą art. 494 pkt 1 lit. a ustawy z dnia 20 lipca 2017 r. Prawo wodne (Dz.U. z 2017 r. poz. 1566). **Zmiana prawa spowodowała utratę mocy obowiązującej taryfy w części obejmującej opłatę za odbiór wód opadowych oraz roztopowych.**”



2. Powierzenie zadania MWiK Bydgoszcz

Miasto Bydgoszcz powierzyło realizację swego zadania w zakresie zbiorowego odprowadzania wód opadowych lub roztopowych, stanowiącego usługę komunalną o charakterze użyteczności publicznej, spółce Miejskie Wodociągi i Kanalizacja w Bydgoszczy - sp. z o.o.

Dokonało się to na mocy Uchwały Nadzwyczajnego Zgromadzenia Wspólników MWiK z dnia 14 października 2010 r., w której Miasto Bydgoszcz, jako jedyny udziałowiec MWiK, powierzyło spółce zadanie opisane jako "rozbudowa i utrzymanie nowo wybudowanych urządzeń kanalizacji deszczowej". Ponadto, Rada Miasta Bydgoszczy Uchwałą nr XXXVII/774/13 z dnia 30 stycznia 2013 r., powierzyła MWiK zadanie opisane jako „utrzymanie i eksploatacja urządzeń kanalizacji deszczowej, przeznaczonych do odprowadzania wód opadowych i roztopowych”



3. Koszty związane z funkcjonowaniem kanalizacji deszczowej

Realizacja zadania polegającego na eksploatacji, utrzymaniu i rozbudowie urządzeń kanalizacji deszczowej, przeznaczonych do odprowadzania wód opadowych lub roztopowych **wymaga dysponowania stosownymi środkami finansowymi**. Pochodzić one mogą z opłat wnoszonych przez podmioty korzystające z odnośnych usług, względnie winny być pokryte z innych źródeł.

Niezależnie jednak od tego, skąd pochodzić będzie finansowanie, nadrzędnym **wymogiem jest zapewnienie zrównoważenia ponoszonych przez Miejskie Wodociągi i Kanalizację w Bydgoszczy - sp. z o. o. kosztów, związanych z realizacją wskazanego wyżej zadania**, z przychodami tak, aby zapewnić trwałość finansową umożliwiającą świadczenie usługi zbiorowego odprowadzania wód opadowych lub roztopowych w perspektywie wieloletniej oraz operacyjność finansową projektów unijnych związanych z kanalizacją deszczową a także uniknąć ryzyka subsydiowania skrośnego.

4. Konieczność zapewnienia prawidłowego funkcjonowania kanalizacji deszczowej



Zapewnienie prawidłowego funkcjonowania kanalizacji deszczowej oraz niezakłóconego odprowadzania wód opadowych lub roztopowych wymaga sprawnego i ekonomicznego zarządzania kanalizacją deszczową w Mieście, **utrzymania sieci i urządzeń w dobrym stanie technicznym, wykonywania bieżącej konserwacji, prowadzenia remontów, przeglądów technicznych i czyszczenia urządzeń.**



5. Konieczność renowacji części starej infrastruktury



Sieć kanalizacji deszczowej wymaga środków nie tylko na bieżącą eksploatację, ale również **nakładów związanych z przywróceniem do użytkowania tej części infrastruktury, która jest w bardzo złym stanie technicznym**. Nałożone na Miejskie Wodociągi i Kanalizację w Bydgoszczy - sp. z o. o. obowiązki w zakresie renowacji i rozbudowy infrastruktury deszczowej będą realizowane w ramach Programu „Budowa i przebudowa kanalizacji deszczowej i dostosowanie sieci kanalizacji deszczowej MWiK do zmian klimatycznych na terenie miasta Bydgoszczy” współfinansowanego ze środków Unii Europejskiej. Umowę w sprawie unijnego dofinansowania budowy i przebudowy kanalizacji deszczowej na terenie miasta Bydgoszczy podpisano 29 marca 2017 r. w Narodowym Funduszu Ochrony Środowiska i Gospodarki Wodnej. Przedsięwzięcie będzie kosztowało ponad 216 mln zł przy blisko 130 mln zł dofinansowania.

6. Długoterminowe korzyści dla Miasta związane z rozwojem retencji



Celem pionierskiego, innowacyjnego projektu, który będzie służył Bydgoszczy i mieszkańcom przez następne dziesiątki lat jest maksymalne zatrzymanie i wykorzystanie wód opadowych (zbiorniki retencyjne, podczyszczalnie ścieków deszczowych, instalacje do nawadniania terenów zielonych). Projekt przyczyni się do minimalizacji podtopień budynków oraz zalewania ulic, a także zmniejszy zużycie wody z sieci miejskiej.





10

KLUCZOWYCH
ZMIAN
DUŻEJ
NOWELI NPW

Duża Nowela nPW zawiera rozwiązania prawne, których celem jest m.in. **obniżenie rygorów formalnych związanych z postępowaniami administracyjnymi** w zakresie udzielania zgód i przyrzeczeń wodnoprawnych.





Jako przykładowe rozwiązanie prawne, którego celem jest obniżenie rygorów formalnych związanych z wydawaniem zgód wodnoprawnych można wskazać zmianę art. 401 ust. 4 nPW polegającą na **zniesieniu obowiązku publikowania zawiadomienia o wszczęciu postępowania w sprawach dotyczących pozwolenia wodnoprawnego w prasie lokalnej.**



SMM LEGAL



NAJWAŻNIEJSZE ZMIANY



- 1. Zmiana trybu ustalenia wysokości opłat za usługi wodne w okresie przejściowym, a także skutki najnowszego orzecznictwa**





NAJWAŻNIEJSZE ZMIANY



2. Objęcie obowiązkiem pobierania i badania próbek ścieków przez akredytowane laboratoria także małych instalacji (poniżej 0,01 m³/s)

Zob. art. 303 ust. 2 nPW

Aktualnie obowiązek zapewnienia pobierania próbek przez akredytowane laboratoria, o których mowa w przepisach ustawy z dnia 30 sierpnia 2002 r. o systemie oceny zgodności, oraz dokonywania badań jakości ścieków w tych laboratoriach **obejmuje wyłącznie te podmioty korzystające z usług wodnych, które wprowadzają do wód lub do ziemi ścieki w ilości średniej dobowej wyższej niż 0,01 m³/s.**



Czy...

w takim razie oczyszczalnie o zrzućce poniżej
0,01 ms/3 są zwolnione z opomiarowania



NIE

Należy zauważyć, że problem opomiarowania poboru wody i zrzutu ścieków porządkuje Duża Nowela nPW.

Art. 303 ust. 2 nPW po zmianie

Podmioty korzystające z usług wodnych, **wprowadzające ścieki do wód lub do ziemi** zapewniają pobieranie próbek przez akredytowane laboratoria, o których mowa w przepisach ustawy z dnia 30 sierpnia 2002 r. o systemie oceny zgodności, oraz dokonują badania jakości ścieków w tych laboratoriach.



Nowe brzmienie art. 101 ust. 1 nPW

„1. Zakłady pobierające wodę, przeznaczające ścieki do rolniczego wykorzystania oraz **wprowadzające ścieki do wód lub do ziemi** [zwrot dodany nowelą: wtrącenie MM]



są obowiązane prowadzić pomiary ilości pobranej wody oraz ilości i jakości ścieków oraz prowadzić ewidencję dokonywanych pomiarów.”;



Art. 3. Dużej Noweli nPW

W ustawie z dnia 27 kwietnia 2001 r. – Prawo ochrony środowiska (Dz. U. z 2018 r. poz. 799 i 1356) wprowadza się następujące zmiany:

- 1) w art. 147 ust. 1 otrzymuje brzmienie:
„1. Prowadzący instalację oraz użytkownik urządzenia są obowiązani do okresowych pomiarów wielkości emisji.”

Art. 148 ust. 1 POŚ otrzymuje brzmienie:

- „1. Minister właściwy do spraw środowiska **określi, w drodze rozporządzenia, wymagania w zakresie prowadzenia pomiarów wielkości emisji**, o których mowa w art. 147 ust. 1 i 2, mając na uwadze potrzebę zapewnienia systematycznej kontroli wielkości emisji z niektórych instalacji, źródeł spalania paliw oraz urządzeń spalania lub współspalania odpadów.”;





PRZEPISY KARNE

Art. 477. nPW

Kto wbrew:

(...)

4) przepisowi art. 101 ust. 1 nie prowadzi pomiarów ilości pobranej wody lub ilości i jakości ścieków,

(...)

12) przepisowi art. 304 ust. 1 nie przekazuje wyników prowadzonych pomiarów ilości pobieranych wód podziemnych i wód powierzchniowych lub ilości i jakości ścieków wprowadzanych do wód lub do ziemi lub nieterminowo przekazuje te wyniki **[w brzmieniu**

uwzględniającym Dużą Nowelę]

- podlega karze grzywny.



3. Ujednolicenie standardów dotyczących formy i układu przekazywanych wyników pomiarów

Nowa delegacja dla MG MiŻŚ

Art. 304 ust. 2 nPW

Minister właściwy do spraw gospodarki wodnej **określi, w drodze rozporządzenia, formę i układ przekazywanych wyników pomiarów ilości pobranych wód podziemnych i wód powierzchniowych oraz ilości i jakości ścieków** wprowadzanych do wód lub do ziemi, kierując się potrzebą ujednolicenia oraz uporządkowania przekazywanych wyników pomiarów.

4. Ustanowienie zakazu wprowadzania wód opadowych lub roztopowych bezpośrednio do wód podziemnych, a także do urządzeń wodnych, o ile wody te zawierają substancje szczególnie szkodliwe dla środowiska.



Nowo dodany art. 75a nPW

Zakazuje się wprowadzania wód opadowych lub roztopowych, ujętych w otwarte lub zamknięte systemy kanalizacji deszczowej służące do odprowadzania opadów atmosferycznych:

- 1) bezpośrednio **do wód podziemnych**;
- 2) **do urządzeń wodnych**, o ile wody te zawierają substancje szczególnie szkodliwe dla środowiska wodnego określone w przepisach wydanych na podstawie art. 99 ust. 1 pkt 1, jeżeli byłoby to niezgodne z warunkami określonymi w przepisach wydanych na podstawie art. 99 ust. 1 pkt 4.”;



UWAGA!

Na dzień dzisiejszy nie zostało jeszcze wydane ww. rozporządzenie, o którym mowa w art. 99 nPW.

Do czasu jego przyjęcia, jednak nie dłużej niż do dnia 1 lipca 2019 r., obowiązują nadal rozporządzenie Ministra Środowiska z dnia 18 listopada 2014 r. w sprawie warunków, jakie należy spełnić przy wprowadzaniu ścieków do wód lub do ziemi, oraz w sprawie substancji szczególnie szkodliwych dla środowiska wodnego (Dz.U. z 2014 r. poz. 1800).



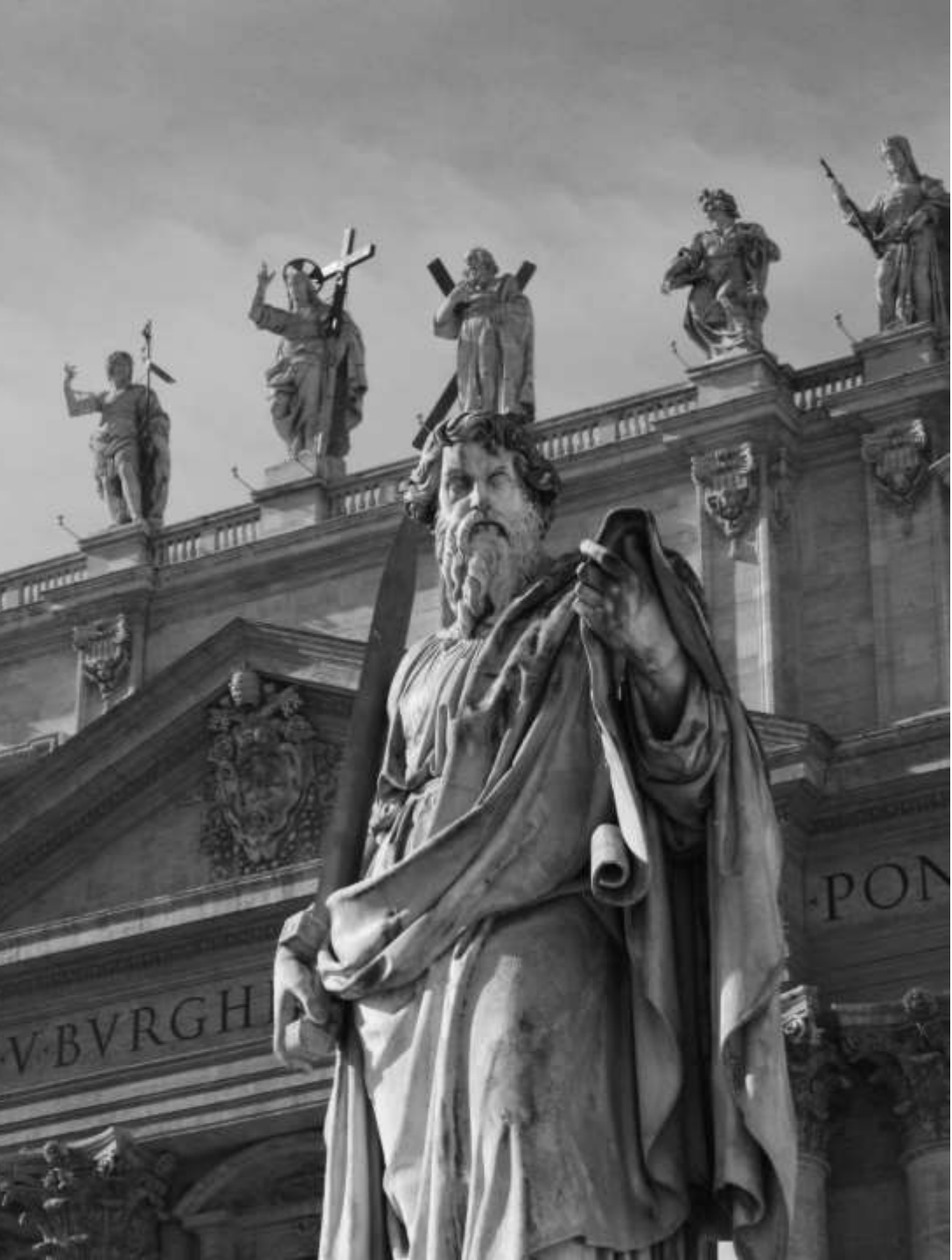

5. Ograniczenie stosowaniu zasady czynnego udziału strony, o której mowa w art. 10 § 1 oraz art. 61 § 4 KPA w przypadku wniesienia reklamacji przez podmiot korzystający z usług wodnych.

Powyższa zmiana ma na celu usprawnienie procedury wydawania decyzji ustalającej wysokość opłaty za usługi wodne, w przypadku złożenia reklamacji.

6. Zniesienie obowiązku uiszczania opłaty za usługi wodne, jeżeli wysokość tej opłaty ustalona przez Wody Polskie albo wójta, burmistrza lub prezydenta miasta **nie przekracza 20 zł.**





**7. Wydłużenie
maksymalnego okresu
na jaki może być
wydane pozwolenie
wodnoprawne
z 20 do 30 lat.**



8. Wprowadzenie **obowiązku przeniesienia pozwolenia wodnoprawnego** na rzecz innego podmiotu, jeżeli ten podmiot przyjmuje wszystkie warunki określone w tym pozwoleniu wodnoprawnym i wyraził na to zgodę.



Nowo dodany art. 411a nPW

1. Organ właściwy w sprawach pozwoleń wodnoprawnych, który wydał pozwolenie wodnoprawne, **jest obowiązany**, za zgodą strony, na której rzecz wydano pozwolenie wodnoprawne, **do przeniesienia pozwolenia wodnoprawnego** na rzecz innego podmiotu, jeżeli ten podmiot przyjmuje wszystkie warunki określone w tym pozwoleniu wodnoprawnym.

2. Przeniesienie pozwolenia wodnoprawnego, o którym mowa w ust. 1, następuje w drodze decyzji.



Nowo dodany art. 411a nPW

3. Stronami postępowania o przeniesienie pozwolenia wodnoprawnego są podmiot, na którego rzecz wydano pozwolenie wodnoprawne, oraz podmiot zainteresowany nabyciem praw i obowiązków wynikających z tego pozwolenia wodnoprawnego.

4. Decyzję, o której mowa w ust. 1, wydaje się na wniosek podmiotu, na rzecz którego przenoszone jest pozwolenie wodnoprawne.

5. Do wniosku, o którym mowa w ust. 4, dołącza się oświadczenie podmiotu, na rzecz którego przenoszone jest pozwolenie wodnoprawne, o przyjęciu wszystkich warunków określonych w tym pozwoleniu wodnoprawnym.



Nowo dodany art. 411a nPW

6. Przeniesienia pozwolenia wodnoprawnego, o którym mowa w ust. 4, odmawia się, jeżeli podmiot, na który ma nastąpić to przeniesienie, nie wywiązuje się z obowiązków wynikających z:

- 1) dotychczas wydanych na jego rzecz pozwoleń wodnoprawnych albo
- 2) przeniesionych na jego rzecz pozwoleń wodnoprawnych.”;





9. Uproszczenie postępowań krzyżowych

Nowo dodany art. 394 ust. 4 nPW

Jeżeli przedsięwzięcie obejmuje działania wymagające uzyskania pozwolenia wodnoprawnego i zgłoszenia wodnoprawnego, wnioski o wydanie pozwolenia wodnoprawnego i zgłoszenie wodnoprawne **rozpatruje się w ramach jednego postępowania zakończonego wydaniem pozwolenia wodnoprawnego.**



SMM LEGAL



**10. Ustalenie zasad
wyплаты gminom zwrotu
utraconych dochodów
z tytułu zwolnienia
z podatku od
nieruchomości za
grunty pokryte wodami.**

Zob. art. 2 i 9 Dużej Noweli

BLOK II

Regulator, postępowania taryfowe i opłaty za usługi wodne



REWOLUCYJNA USTAWA?

Ustawa z dnia 27 października 2017
o zmianie ustawy o zbiorowym
zaopatrzeniu w wodę i zbiorowym
odprowadzaniu ścieków oraz
niektórych innych ustaw

(Dz.U. z 2017 r. poz. 2180)



ZAKRES ZMIAN

Tryb przygotowania i zatwierdzania **taryf**

Regulacje dotyczące **regulaminu dostarczania wody i odprowadzania ścieków**

Zadania nowego **organu regulacyjnego**

Nowy tryb rozstrzygnięcia sporów pomiędzy przedsiębiorstwami wod-kan a odbiorcami usług

Zasady udzielania zezwoleń na prowadzenie zbiorowego zaopatrzenia w wodę i zbiorowego odprowadzania ścieków i **inne zmiany**

1

REGULATOR...

na rynku wody



Raport NIK z 6 czerwca 2016 r.

Kształtowanie cen usług za dostarczanie wody
i odprowadzanie ścieków



*Nadzór organów samorządu terytorialnego nad kształtowaniem cen usług za dostarczanie wody i odprowadzanie ścieków, w szczególności związany z pełnieniem funkcji regulatora rynku, **nie chronił odbiorców usług przed systematycznym wzrostem cen.** Miało to wpływ na przekraczanie poziomu dostępności cenowej usług
(...)*



Nadzór nad realizacją zadań z zakresu zbiorowego zaopatrzenia w wodę i zbiorowego odprowadzania ścieków

Organem regulacyjnym nad realizacją zadań z zakresu zbiorowego zaopatrzenia w wodę i zbiorowego odprowadzania ścieków będzie **dyrektor RZGW Państwowego Gospodarstwa Wodnego Wody Polskie**.

Do zadań organu regulacyjnego będzie należało:

1. **opiniowanie projektu regulaminu** dostarczania wody i odprowadzania ścieków;
2. **zatwierdzanie taryf**;
3. **rozstrzyganie sporów** między przedsiębiorstwami wodociągowo-kanalizacyjnymi a odbiorcami usług;
4. **wymierzanie kar pieniężnych**, o których mowa w art. 29 ust. 1 i 2;
5. **zbieranie i przetwarzanie informacji dotyczących przedsiębiorstw** wodociągowo-kanalizacyjnych, w szczególności obliczanie i publikowanie informacji o średnich cenach dostawy wody i odbioru ścieków;
6. **sporządzanie i publikowanie raportów** dotyczących warunków wykonywania działalności w zakresie zbiorowego zaopatrzenia w wodę i zbiorowego odprowadzania ścieków.

NOWY TRYB...

przygotowania

i zatwierdzania taryf



ZMIANY KOMPETENCYJNE



- 1 | POZBAWIENIE ORGANÓW GMINY DOTYCHCZASOWYCH KOMPETENCJI
 - ✓ Nowela uzzw zakłada **praktycznie całkowite uchylenie art. 24 uzzw**, który określa tryb zatwierdzania taryf.
 - ✓ Oznacza to pozbawienie rady gminy jej dotychczasowych kompetencji w zakresie zatwierdzenia taryf za zbiorowe zaopatrzenie w wodę i zbiorowe odprowadzanie ścieków.
 - ✓ **Został jedynie art. 24 ust. 6 uzzw dot. dopłat!**

ZMIANY KOMPETENCYJNE



2 | POWOŁANIE ORGANU REGULACYJNEGO

- ✓ Taryfy mają być zatwierdzone przez tzw. „**organ regulacyjny**”.
- ✓ Organem regulacyjnym ma być **dyrektor regionalnego zarządu gospodarki wodnej Państwowego Gospodarstwa Wodnego Wody Polskie**.

3 letnie taryfy

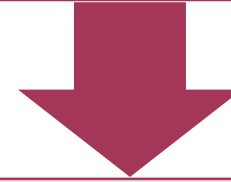

Możliwość złożenia wniosku
o skrócenie okresu obowiązywania
taryfy w trybie art. 24j uzw.

JAKI...

jest tryb skracania taryf



SKRÓCENIE TARYFY

Art. 24j uzzw

1. **W uzasadnionych przypadkach**, w szczególności jeżeli wynika to z **udokumentowanych zmian warunków ekonomicznych oraz wielkości usług i warunków ich świadczenia**, przedsiębiorstwo wodociągowo-kanalizacyjne w trakcie obowiązywania dotychczasowej taryfy **może złożyć** do organu regulacyjnego wnioski o skrócenie okresu obowiązywania tej taryfy wraz z projektem nowej taryfy oraz uzasadnieniem, jednak nie później niż przed rozpoczęciem biegu terminu 120 dni od planowanego dnia wejścia w życie nowej taryfy. Przepisy art. 24b-24e i art. 24f ust. 1 stosuje się odpowiednio.



2. W decyzji zatwierdzającej taryfę orzeka się o skróceniu czasu obowiązywania dotychczasowej taryfy.



CASE STUDY



Skrócenie taryfy na terenie Gminy Wieliczka



Państwowe
Gospodarstwo Wodne
Wody Polskie
Dyrektor Regionalnego
Zarządu Gospodarki
Wodnej
w Krakowie
KR.RET.070.289.2018

Kraków, dnia 4 września 2018 r.

DECYZJA

Na podstawie art. 24c ust. 2, art. 24j, art. 27a ust. 1, 2 i 3 pkt 2 oraz art. 27c ust. 1 ustawy o zbiorowym zaopatrzeniu w wodę i zbiorowym odprowadzaniu ścieków (t.j. Dz.U. 2018 r., poz. 1152) oraz art. 104 ustawy z dnia 14 czerwca 1960 r. Kodeks postępowania administracyjnego (t.j. Dz.U. z 2017 r., poz. 1257 z późn. zm.), po rozpatrzeniu wniosku przedsiębiorstwa wodociągowo-kanalizacyjnego: Urząd Gminy Wilczyce, 27-612 Wilczyce 174, o skrócenie okresu obowiązywania taryfy dla zbiorowego zaopatrzenia w wodę na terenie gminy Wilczyce:

- I. Zatwierdzam taryfę dla zbiorowego zaopatrzenia w wodę na terenie gminy Wilczyce, ustaloną przez przedsiębiorstwo wodociągowo-kanalizacyjne: Urząd Gminy Wilczyce, prowadzącą działalność na terenie gminy Wilczyce, zgodnie z załącznikiem do niniejszej decyzji, w tym:
 1. Rodzaj i strukturę taryfy, taryfowe grupy odbiorców usług, rodzaje i wysokość cen i stawek opłat, warunki rozliczeń, z uwzględnieniem wyposażenia nieruchomości w przyrządy i urządzenia pomiarowe.
 2. Warunki stosowania cen i stawek opłat:
 - 1) rozliczenie w zakresie zbiorowego zaopatrzenia w wodę następuje na podstawie określonych w taryfie:
 - a) cen podanych dla 1m³ dostarczonej wody, które odbiorca usług jest obowiązany zapłacić przedsiębiorstwu, za okres rozliczeniowy, za ilość wody dostarczonej odbiorcy usług,
 - b) stawek opłat abonamentowych za okres rozliczeniowy, który odbiorca usług jest obowiązany zapłacić przedsiębiorstwu za utrzymanie w gotowości do świadczenia usług urządzeń wodociągowych oraz jednostki odczytu wodomierza lub urządzenia pomiarowego i rozliczenia należności za ilość dostarczonej wody.
- II. Orzekam o skróceniu czasu obowiązywania dotychczasowej taryfy, zatwierdzonej decyzją znak: KR.RET.070.21.2018 z dnia 18.05.2018 r., do dnia wejścia w życie niniejszej decyzji.

UZASADNIENIE

Wnioskodawca pismem z dnia 29 maja 2018 r., wystąpił z wnioskiem o skrócenie okresu obowiązywania taryfy dla zbiorowego zaopatrzenia w wodę na terenie gminy Wilczyce. Dla

**W uzasadnieniu dyrektor
RZGW wskazał jedynie, że:**



*„Przedsiębiorstwo udokumentowało
zmianę warunków ekonomicznych oraz
wielkości usług i warunków ich
świadczenia.*



WNIOSEK



W praktyce nie ma dolnej granicy skracania taryf. Innymi słowy, skrócenie taryfy może nastąpić nawet kilka tygodni po zatwierdzeniu taryfy.



CASE STUDY



Skrócenie taryfy na terenie Gminy Kamiennik

Decyzja Dyrektora RZGW PGW Wody Polskie we Wrocławiu z dnia 24 września 2018 r. (WR.RET.500.2018.PK)

Zgodnie z art. 24j ust. 1 u.z.z.w. w uzasadnionych przypadkach, w szczególności jeżeli wynika to z udokumentowanych zmian warunków ekonomicznych oraz wielkości usług i warunków ich świadczenia, przedsiębiorstwo wodociągowo-kanalizacyjne w trakcie obowiązywania dotychczasowej taryfy może złożyć do organu regulacyjnego wnioski o skrócenie okresu obowiązywania tej taryfy wraz z projektem nowej taryfy oraz uzasadnieniem, jednak nie później niż przed rozpoczęciem biegu terminu 120 dni od planowanego dnia wejścia w życie nowej taryfy. W przedmiotowej sprawie Zakład przedstawił porozumienie zawarte z Gminą Kamiennik na wykonanie prac związanych z realizacją zadania pod nazwą „Budowa sieci wodociągowej w Kłodobok – II etap”.



SMM LEGAL



KTO I CO I GDZIE I KIEDY

CZYLI PROCES TARYFOWY W PRAKTYCE



PRZYGOTOWANIE PROJEKTU TARYFY



nadal należy do
**przedsiębiorstwa
wodociągowo-kanalizacyjnego**



Do kogo...

złożyć wniosek taryfowy





DZIENNIK USTAW RZECZYPOSPOLITEJ POLSKIEJ

Warszawa, dnia 9 marca 2018 r.

Poz. 510

ROZPORZĄDZENIE MINISTRA GOSPODARKI MORSKIEJ I ŻEGLUGI ŚRÓDLĄDOWEJ¹⁾

z dnia 9 marca 2018 r.

w sprawie właściwości miejscowej dyrektorów regionalnych zarządów gospodarki wodnej Państwowego Gospodarstwa Wodnego Wody Polskie w sprawach z zakresu zbiorowego zaopatrzenia w wodę i zbiorowego odprowadzania ścieków

Na podstawie art. 27d ustawy z dnia 7 czerwca 2001 r. o zbiorowym zaopatrzeniu w wodę i zbiorowym odprowadzaniu ścieków (Dz. U. z 2017 r. poz. 328, 1566 i 2180) zarządza się, co następuje:

§ 1. 1. Właściwość miejscowa dyrektorów regionalnych zarządów gospodarki wodnej Państwowego Gospodarstwa Wodnego Wody Polskie w sprawach z zakresu zbiorowego zaopatrzenia w wodę i zbiorowego odprowadzania ścieków jest określona w załączniku do rozporządzenia.

2. W sprawach z zakresu zbiorowego zaopatrzenia w wodę i zbiorowego odprowadzania ścieków obejmujących swoim

RZGW DO KOŃCA 2017 R.

1. Gdańsk
2. Gliwice
3. Kraków
4. Poznań
5. Szczecin
6. Warszawa
7. Wrocław

NOWE RZGW OD 2018 R.

8. Białystok
9. Bydgoszcz
10. Lublin
11. Rzeszów



Mapa: Zasięg terytorialny poszczególnych RZGW PGW Wody Polskie od 1.01.2018 r.

Źródło: <http://www.wodypolskie.gov.pl/index.php/pl/jednostki-organizacyjne/regionalne-zarzady-gospodarki-wodnej>

JAKI...

tryb zatwierdzania taryf
przewiduje nowela uzzw?



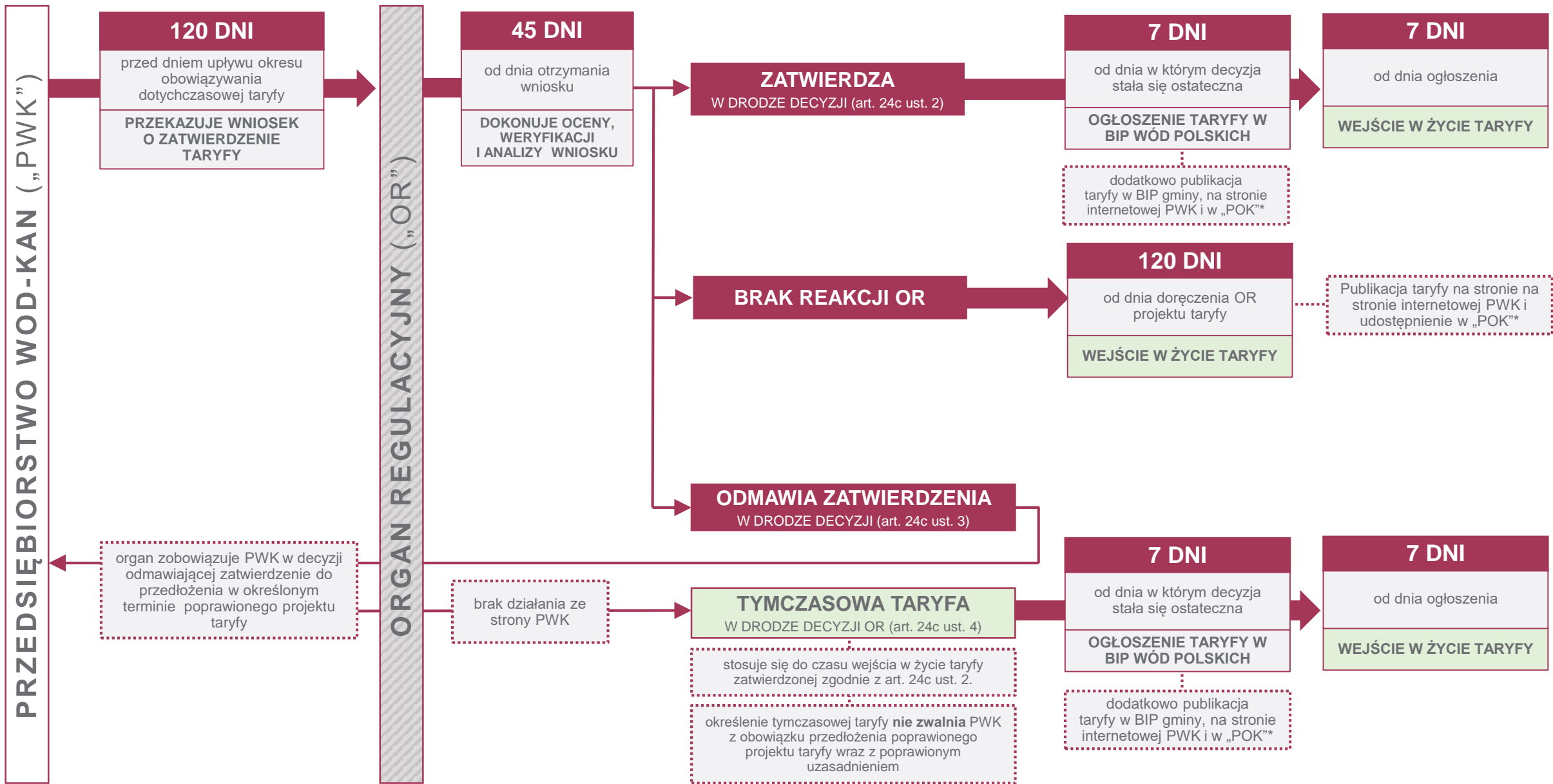

Na podstawie art. 24b-24f uzw w brzmieniu nadanym nowelą uzw z dnia 27 października 2017 r.

*POK – punkt obsługi klienta

TARYFA TYMCZASOWA

Art. 24c ust. 4 uzzw

Taryfa tymczasowa będzie mogła być wydana jedynie wtedy gdy wynik oceny, weryfikacji lub analizy wniosku taryfowego jest **negatywny z powodu warunków ekonomicznych** wykonywania przez przedsiębiorstwo wodociągowo-kanalizacyjne działalności gospodarczej, wskazujących na konieczność obniżenia cen i stawek opłat poniżej cen i stawek opłat zawartych w projekcie taryfy.



Organ regulacyjny określa, w drodze decyzji, tymczasową taryfę **biorąc pod uwagę warunki ekonomiczne wykonywania działalności gospodarczej** przez przedsiębiorstwo wodociągowo-kanalizacyjne oraz **zapewniając pokrycie uzasadnionych kosztów tego przedsiębiorstwa.**

OPŁATA

Z TYTUŁU WYDANIA DECYZJI ZATWIERDZAJĄCEJ TARYFĘ

Za wydanie decyzji,
o której mowa w art. 24c ust. 2 uzzw



przedsiębiorstwo wodociągowo-kanalizacyjne ponosi
opłatę w **wysokości 500 zł.**

Wpływy z tej opłaty stanowią przychód Państwowego
Gospodarstwa Wodnego Wody Polskie.

POSTĘPOWANIE O ZATWIERDZENIE TARYFY

Art. 24c ust. 6 uzzw

Stronami postępowań w sprawach wydania decyzji, o których mowa w ust. 2–4, są **przedsiębiorstwo wodociągowo-kanalizacyjne oraz właściwy wójt (burmistrz, prezydent miasta)**. Jeżeli przedsiębiorstwo wodociągowo-kanalizacyjne jest gminną jednostką organizacyjną nieposiadającą osobowości prawnej, stroną postępowania jest wyłącznie to przedsiębiorstwo.



CZĘŚĆ 2

Wnioski na przyszłość





Konieczna współpraca z właścicielem

Brak zgody ze strony właściciela (gminy / miasta) może doprowadzić do negatywnego rozstrzygnięcia Wód Polskich.



Troska o wieloletni plan rozwoju i modernizacji sieci

Brak planu często skutkowało odmową podwyżek, nawet jeżeli były uzasadnione.



Dbłość o ewidencję księgową

Jest to niezbędne w celu wydzielenia kosztów stałych i zmiennych, przychodów związanych z poszczególnymi rodzajami działalności przedsiębiorstwa wodociągowo-kanalizacyjnego



Występuje ryzyko przewlekania postępowań

Niekorzystne z punktu widzenia prowadzenia budżetu i całej działalności.



Warto się odwoływać....



Ochrona ujęć wody – nowe wyzwania



ZMIANA REGUŁ GRY

— „DOKRĘCENIE ŚRUBY” —



Najwyższa Izba Kontroli ocenia, że



działania realizowane przez skontrolowane przedsiębiorstwa wodociągowe i gminy,
nie gwarantują należytej ochrony jakości wody ujmowanej i podawanej do sieci wodociągowej przeznaczonej do spożycia przez ludzi.

Raport NIK z 1 grudnia 2016 r.

ochrona jakości wód ujmowanych do zaopatrzenia
ludności w wodę przeznaczoną do spożycia

W 4 z 12 przedsiębiorstw wodociągowych
oraz w 5 z 9 gmin, eksploatujących ujęcia wód
przeznaczonych do spożycia przez ludzi,
tj. w 42,9% kontrolowanych jednostek,
stwierdzono przypadki nieuzasadnionego
odstąpienia od ustanowienia strefy ochronnej
z terenem ochrony pośredniej, pomimo istnienia
przesłanek do ustanowienia takiego terenu.



NOWE PRAWO WODNE SKUTKI DLA PRZEDSIĘBIORSTW WOD-KAN



1. Ustanowienie ujęć ochrony wody bezpośredniej

- ✓ Został wprowadzony **wymóg ustanowienia stref ochrony wody bezpośredniej**
- ✓ Aktualnie strefy ochronne ujęć wody są ustanawiane na wniosek właściciela ujęcia wody i jako takie nie mają charakteru obligatoryjnego



Strefę ochronną obejmującą wyłącznie teren ochrony bezpośredniej ustanawia się **dla każdego ujęcia wody**, z wyłączeniem ujęć wody służących do zwykłego korzystania z wód.

”

art. 121 ust. 3 ustawy z dnia 20 lipca 2017 r. Prawo wodne



TERMIN USTAWOWY



W terminie **nie dłuższym niż 6 miesięcy** od dnia wejścia w życie ustawy organ, o którym mowa w art. 135 ust. 1 pkt 1 (tj. Wody Polskie), ustanowi strefy ochronne obejmujące wyłącznie teren ochrony bezpośredniej **dla ujęć wody, dla których dotychczas nie ustanowiono takich stref ochronnych.**

Art. 551 ust. 1 ustawy z dnia 20 lipca 2017 r. Prawo wodne

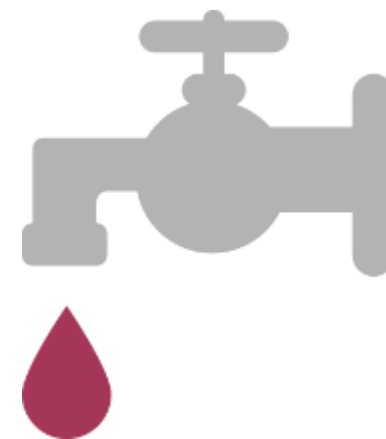

2. Obowiązek przeprowadzenia analiz ryzyka przez PWK

- ✓ **W terminie 3 lat** od dnia wejścia w życie ustawy, właściciele ujęć wody, dla których nie ustanowiono strefy ochronnej **obejmującej teren ochrony pośredniej** będą obowiązane przeprowadzić **analizę ryzyka** i złożyć wnioski o ustanowienie stref ochronnych obejmujących teren ochrony bezpośredniej oraz teren ochrony pośredniej, jeżeli jest to uzasadnione wynikami tej analizy.

Analiza ryzyka będzie przeprowadzana **dla tych ujęć wody**, dla których nie ustanowiono strefy ochronnej obejmującej **teren ochrony pośredniej**.





Kto...



będzie uprawniony do
przeprowadzenia analizy ryzyka

ODPOWIEDŹ MINISTERSTWA ŚRODOWISKA
NA INTERPELACJĘ NR 12691

MARIUSZ GAJDA

Podsekretarz Stanu w Ministerstwie Środowiska

„(...) opracowanie analiz ryzyka nie musi być zlecane podmiotom zewnętrznym, a co za tym idzie nie musi być kosztem dla podmiotów wodociągowo-kanalizacyjnych”



”



OCENA SKUTKÓW REGULACJI

Z drugiej strony – w świetle oceny skutków regulacji przygotowanej do projektu ustawy Prawo wodne – stosowna dokumentacja do opracowania analizy ryzyka to **wydatek minimum 40.000 zł** za jedno ujęcie wody, przy czym w zależności od wyznaczonej strefy koszt ten **może sięgać nawet 200.000 zł za jedną strefę**.



W wielu przypadkach przygotowanie analiz ryzyka będzie wymagało zlecenia analizy na zewnątrz do firm specjalizujących się w tego rodzaju opracowaniach, w tym do hydrogeologów oraz hydrologów.



Jak...

ustanowić strefę ochronną
w świetle nowego Prawa wodnego



Art. 135. 1 i 2 nPW.

Strefę ochronną obejmującą:

wyłącznie teren ochrony
bezpośredniej

ustanawia **właściwy organ**
Wód Polskich w drodze
decyzji;

Akty prawa miejscowego wojewody **podlegają**
uzgodnieniu z Wodami Polskimi.

teren ochrony bezpośrednio
i teren ochrony pośredniej

ustanawia wojewoda,
w drodze aktu prawa
miejscowego.

Jeżeli strefa ochronna, o której mowa powyżej,
obejmowałaby tereny położone w obszarze działania
co najmniej dwóch wojewodów, tę strefę ochronną
ustanawiają wspólnie właściwi wojewodowie,
w drodze aktu prawa miejscowego.

STREFA OCHRONY BEZPOŚREDNIEJ

Art. 136. nPW

Ustanawiając strefę ochronną obejmującą wyłącznie teren ochrony bezpośredniej, właściwy organ Wód Polskich określa obszar terenu ochrony bezpośredniej, a także **wskazuje do stosowania obowiązki wynikające z art. 128.**

STREFA OCHRONY POŚREDNIEJ

Art. 137. nPW

Ustanawiając strefę ochronną obejmującą teren ochrony bezpośredniej i teren ochrony pośredniej, wojewoda określa obszar terenu ochrony bezpośredniej oraz obszar terenu ochrony pośredniej, a także:

- 1) wskazuje do stosowania obowiązki wynikające z art. 128;
 - 2) na obszarze terenu ochrony pośredniej **może wskazać odpowiednie nakazy, zakazy i ograniczenia, spośród tych, o których mowa w art. 130.**
2. Obowiązek, o którym mowa w art. 125 i art. 129, należy do właściciela ujęcia wody.



Czy...

zostaną wprowadzone wytyczne
dotyczące wyznaczenia strefy ochrony



Prawo wodne nie przewiduje delegacji do wydania przepisów wykonawczych, szczególnie określających wytyczne dotyczące strefy ochronne.

Podstawowe znaczenie mają zatem wytyczne zawarte w Dziale III, Rozdziale 6 Prawa wodnego oraz ewentualnie w przeprowadzonej analizie ryzyka.



Na terenie ochrony
bezpośredniej **zakazuje się**
użytkowania gruntów
do celów niezwiązanych
z eksploatacją ujęcia wody.

Art. 127 ustawy z dnia 20 lipca 2017 r. Prawo wodne





Art. 128. nPW

Na terenie ochrony bezpośredniej należy:

- 1) odprowadzać wody opadowe lub roztopowe w sposób uniemożliwiający przedostawanie się ich do urządzeń służących do poboru wody;
- 2) zagospodarować teren zielenią;
- 3) odprowadzać poza granicę terenu ochrony bezpośredniej ścieki z urządzeń sanitarnych, przeznaczonych do użytku dla osób zatrudnionych przy obsłudze urządzeń służących do poboru wody;
- 4) ograniczyć wyłącznie do niezbędnych potrzeb przebywanie osób niezatrudnionych przy obsłudze urządzeń służących do poboru wody.

Art. 130. 1. Na terenie ochrony pośredniej może być zakazane lub ograniczone wykonywanie robót lub czynności powodujących zmniejszenie przydatności ujmowanej wody lub wydajności ujęcia, obejmujących:

- 1) wprowadzanie ścieków do wód lub do ziemi;
- 2) rolnicze wykorzystanie ścieków;
- 3) przechowywanie lub składowanie odpadów promieniotwórczych;
- 4) stosowanie nawozów oraz środków ochrony roślin;
- 5) **budowę nowych dróg, linii kolejowych, lotnisk lub lądowisk;**
- 6) wykonywanie urządzeń melioracji wodnych oraz wykopów ziemnych;
- 7) lokalizowanie zakładów przemysłowych oraz ferm chowu lub hodowli zwierząt;
- 8) lokalizowanie magazynów produktów ropopochodnych oraz innych substancji, a także rurociągów do ich transportu;
- 9) lokalizowanie składowisk odpadów niebezpiecznych, innych niż niebezpieczne i obojętne oraz obojętnych;
- 10) mycie pojazdów mechanicznych;
- 11) **urządzenie parkingów, obozowisk oraz kąpielisk i miejsc okazjonalnie wykorzystywanych do kąpeli;**
- 12) lokalizowanie nowych ujęć wody;
- 13) **lokalizowanie cmentarzy oraz grzebanie martwych zwierząt;**
- 14) wydobywanie kopalin;
- 15) wykonywanie odwodnień budowlanych lub górniczych;



Art. 130. 1. Na terenie ochrony pośredniej może być zakazane lub ograniczone wykonywanie robót lub czynności powodujących zmniejszenie przydatności ujmowanej wody lub wydajności ujęcia, obejmujących:

- 16) **lokalizowanie budynków mieszkalnych** oraz **obiektów budowlanych związanych z turystyką**;
- 17) używanie statków powietrznych do przeprowadzania zabiegów rolniczych;
- 18) urządzenie przyrz. kieszonkowych;
- 19) **chów lub hodowlę ryb, ich dokarmianie lub zanęcanie**;
- 20) pojenie oraz wypasanie zwierząt;
- 21) wydobywanie kamienia, żwiru, piasku oraz innych materiałów, a także wycinanie roślin z wód lub brzegu;
- 22) **uprawianie sportów wodnych**;
- 23) użytkowanie statków o napędzie spalinowym;
- 24) lokalizowanie nowych przedsięwzięć mogących znacząco oddziaływać na środowisko;
- 25) składowanie opakowań po nawozach i środkach ochrony roślin;
- 26) stosowanie i składowanie chemicznych środków zimowego utrzymania dróg.

Na gruntach rolnych lub leśnych położonych na terenach ochrony pośredniej może być wprowadzony obowiązek stosowania odpowiednich upraw rolnych lub leśnych.





ODSZKODOWANIE

Za szkody poniesione w związku z wprowadzeniem w strefie ochronnej lub na obszarze ochronnym, zakazów, nakazów oraz ograniczeń w zakresie użytkowania gruntów lub korzystania z wód, właścicielowi nieruchomości położonej w tej strefie lub na tym obszarze przysługuje odszkodowanie na zasadach określonych w art. 471.

Art. 142 ustawy z dnia 20 lipca 2017 r. Prawo wodne



Odszkodowanie, o którym mowa w art. 471 ust. 1, wypłaca:

1) organ wydający akt prawa miejscowego;

2) właściciel ujęcia wody – w przypadku ustanowienia strefy ochronnej;

3) odpowiednio Instytut Meteorologii i Gospodarki Wodnej – Państwowy Instytut Badawczy albo Państwowy Instytut Geologiczny – Państwowy Instytut Badawczy – w przypadku ustanowienia strefy ochronnej urządzenia pomiarowego służb państwowych.

BLOK III

A grayscale photograph of the Golden Gate Bridge in San Francisco, California. The bridge's iconic towers and suspension cables are visible against a light sky. The bridge spans across a body of water, with rocky terrain in the foreground and hills in the background.

Zgody wodnoprawne

proces inwestycyjny w świetle nowego prawa wodnego

ZARYS SYTEMU ZARZĄDZANIA ZASOBAMI WODNYMI

Art. 11. nPW

Instrumenty zarządzania zasobami wodnymi obejmują:

1. planowanie w gospodarowaniu wodami;
2. zgody wodnoprawne;
3. opłaty za usługi wodne oraz inne należności;
4. kontrolę gospodarowania wodami;
5. system informacyjny gospodarowania wodami.



Jakie...

zgody wodnoprawne występują
w obrocie prawnym od 1 stycznia 2018 r.



ZGODY WODNOPRAWNE

Art. 388 ust. 1 nPW

Zgoda wodnoprawna jest udzielana przez:

1) wydanie pozwolenia wodnoprawnego; [dyrektor RZGW / dyrektor zarządu zlewni]

2) przyjęcie zgłoszenia wodnoprawnego; [kierownik nadzoru wodnego]

3) wydanie oceny wodnoprawnej; [dyrektor RZGW]

4) wydanie decyzji, o których mowa w art. 77 ust. 3 i 8 oraz w art. 176 ust. 4 nPW [wł. Dyrektor RZGW]

wydanie **decyzji zwalniającej z zakazu gromadzenia ścieków**, odchodów zwierzęcych, środków chemicznych, innych substancji lub materiałów, które mogą zanieczyścić wody, prowadzenia odzysku lub unieszkodliwiania odpadów, w szczególności ich składowania oraz **lokalizowania nowych cmentarzy** na obszarach szczególnego zagrożenia powodzią (art. 77 ust. 3 nPW)

wydanie na czas określony **decyzji zwalniającej z zakazu poruszania się pojazdami w wodach powierzchniowych** oraz po gruntach pokrytych wodami (art. 77 ust. 8 nPW)

wydanie **decyzji zwalniającej z zakazu wykonywania robót na wale przeciwpowodziowym**, uprawy gruntu, sadzenia drzew lub krzewów w odległości mniejszej niż 3 m od stopy wału oraz wykonywania obiektów budowlanych, kopania studni, sadzawek, dołów oraz rowów w odległości mniejszej niż 50 m od stopy wału (art. 176 ust. 4 nPW)



SMM LEGAL

Kiedy...

należy uzyskać zgodę wodnoprawną





WAŻNE



Obowiązek uzyskania poszczególnych zgód wodnoprawnych określa art. 388 i n. Prawa wodnego, które **wskazują enumeratywnie takie przypadki.**

Niemniej jednak przepisy dotyczące pozwoleń wodnoprawnych odwołują się także do zakresu korzystania w wód.

PRZYKŁAD

Zgodnie z art. 389 Prawa wodnego, Jeżeli ustawa nie stanowi inaczej, pozwolenie wodnoprawne jest wymagane na:

- 1) usługi wodne;**
- 2) szczególne korzystanie z wód;**
- 3) (...)**





SMM LEGAL

Jakie...

występują rodzaje korzystania z wód



RODZAJE KORZYSTANIA Z WÓD

ART. 32-35 PRAWA WODNEGO

Art. 32. I. Każdemu przysługuje prawo do **powszechnego korzystania z publicznych** śródlądowych wód powierzchniowych, morskich wód wewnętrznych oraz z wód morza terytorialnego, jeżeli przepisy ustawy nie stanowią inaczej.

ZWYKŁE KORZYSTANIE

Art. 33. 1. Właścicielowi gruntu przysługuje prawo do zwykłego korzystania z wód stanowiących jego własność oraz z wód podziemnych znajdujących się w jego gruncie.

służy zaspokojeniu potrzeb własnego gospodarstwa domowego oraz gospodarstwa rolnego / nie uprawnia do wykonywania urządzeń wodnych bez wymaganej zgody wodnoprawnej.

obejmuje:

1) pobór wód podziemnych lub wód powierzchniowych w ilości średniorocznie nieprzekraczającej 5 m³ na dobę;

2) wprowadzanie ścieków do wód lub do ziemi w ilości nieprzekraczającej łącznie 5 m³ na dobę.

SZCZEGÓLNE KORZYSTANIE

Art. 34. Szczególnym korzystaniem z wód jest korzystanie z wód wykraczające poza powszechne korzystanie z wód oraz zwykłe korzystanie z wód, obejmujące m.in.:

wykonywanie na nieruchomości o powierzchni powyżej 3500 m² robót lub obiektów budowlanych trwale związanych z gruntem **mających wpływ na zmniejszenie naturalnej retencji terenowej** przez wyłączenie więcej niż 70 % powierzchni nieruchomości, z powierzchni biologicznie czynnej na obszarach nieujętych w systemy kanalizacji otwartej lub zamkniętej;

Mimo, że nie jest usługą wodną wymaga uiszczenia „opłaty za usługę wodną”

USŁUGI WODNE

Art. 35. 1. Usługi wodne polegają na zapewnieniu gospodarstwu domowemu, podmiotom publicznym oraz podmiotom prowadzącym działalność gospodarczą możliwości korzystania z wód w zakresie wykraczającym poza zakres powszechnego korzystania z wód, zwykłego korzystania z wód oraz szczególnego korzystania z wód.

Obejmują m.in.

- odbiór i oczyszczanie ścieków;
- wprowadzanie ścieków do wód lub do ziemi, obejmujące także wprowadzanie ścieków do urządzeń wodnych;
- **odprowadzanie do wód - wód opadowych lub roztopowych, ujętych w otwarte lub zamknięte systemy kanalizacji deszczowej służące do odprowadzania opadów atmosferycznych albo w systemy kanalizacji zbiorczej w granicach administracyjnych miast;**



SMM LEGAL

ZWYKŁE

KORZYSTANIE Z WÓD W ŚWIETLE PRAWA WODNEGO



WYKŁĘ KORZYSTANIA Z WÓD ART. 34 PRAWA WODNEGO

1. Właścicielowi gruntu przysługuje prawo do zwykłego korzystania z wód stanowiących jego własność oraz z wód podziemnych znajdujących się w jego gruncie.

2. Prawo do zwykłego korzystania z wód **nie uprawnia do wykonywania urządzeń wodnych bez wymaganej zgody wodnoprawnej.**

3. Zwykłe korzystanie z wód służy zaspokojeniu potrzeb własnego gospodarstwa domowego oraz gospodarstwa rolnego.

4. Zwykłe korzystanie z wód obejmuje:

- 1) **pobór wód** podziemnych lub wód powierzchniowych w ilości średniorocznie nieprzekraczającej **5 m³ na dobę**;
- 2) **wprowadzanie ścieków** do wód lub do ziemi w ilości nieprzekraczającej łącznie **5 m³ na dobę**.





Co do zasady zwykle korzystanie z wód nie wymaga uzyskania zgody wodnoprawnej.

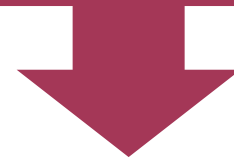

Zwykle korzystanie z Wód może być natomiast **uzależnione od budowy urządzenia wodnego**. W takiej sytuacji może pojawić się obowiązek uzyskania zgody wodnoprawnej.



PRZYKŁADOWY WYJĄTEK



Pozwolenia wodnoprawnego albo zgłoszenia wodnoprawnego nie wymaga **wyłącznie wykonanie urządzeń wodnych** do poboru wód podziemnych na potrzeby zwykłego korzystania z wód z ujęć **o głębokości do 30 m.**

W przypadku studni głębszych niż 30 m albo gdy pobór wody będzie przekraczał 5000 litrów na dobę, konieczne jest uzyskanie **pozwolenia wodnoprawnego**, a to już wiąże się z uzyskaniem m.in. operatu wodnoprawnego. **Studnia głębsza niż 100 m wymaga dodatkowo spełnienia wymogów Prawa geologicznego i górniczego.**



SMM LEGAL

Kiedy...

zatem wymagane jest pozwolenie wodnoprawne



SZCZEGÓLNE KORZYSTANIA Z WÓD – CO DO ZASADY WYMÓG POZWOLENIA W. ART. 34 PRAWA WODNEGO

Art. 34. Szczególnym korzystaniem z wód jest korzystanie z wód wykraczające poza powszechne korzystanie z wód oraz zwykłe korzystanie z wód, obejmujące:

- 1) odwadnianie gruntów i upraw;
- 2) użytkowanie wód znajdujących się w stawach i rowach;
- 3) **wprowadzanie do urządzeń kanalizacyjnych będących własnością innych podmiotów ścieków przemysłowych** zawierających substancje szczególnie szkodliwe dla środowiska wodnego określone w przepisach wydanych na podstawie art. 100 ust. 1;
- 4) wykonywanie na nieruchomości o powierzchni powyżej 3500 m² robót lub obiektów budowlanych trwale związanych z gruntem, mających wpływ na **zmniejszenie naturalnej retencji terenowej** przez wyłączenie więcej niż 70% powierzchni nieruchomości z powierzchni biologicznie czynnej na obszarach nieujętych w systemy kanalizacji otwartej lub zamkniętej; **(nowy rodzaj szczególnego korzystania)**;
- 5) rybackie korzystanie ze śródlądowych wód powierzchniowych;
- 6) wykorzystywanie wód do celów żeglugi oraz spławu;
- 7) przerzuty wód oraz sztuczne zasilanie wód podziemnych;
- 8) wydobywanie z wód powierzchniowych, w tym z morskich wód wewnętrznych wraz z wodami wewnętrznymi Zatoki Gdańskiej oraz wód morza terytorialnego, kamienia, żwiru, piasku oraz innych materiałów, a także wycinanie roślin z wód lub brzegu;

SZCZEGÓLNE KORZYSTANIA Z WÓD – CO DO ZASADY WYMÓG POZWOLENIA W. ART. 34 PRAWA WODNEGO (c.d.)

- 9) **uprawianie na wodach sportu, turystyki lub rekreacji** przy pomocy jednostek pływających wyposażonych w silnik spalinowy o mocy silnika **powyżej 10 kW**, z wyłączeniem dróg wodnych;
- 10) **chów ryb w sadzach**;
- 11) zapewnienie wody dla funkcjonowania **urządzeń umożliwiających migrację ryb**;
- 12) nawadnianie gruntów lub upraw wodami w ilości **większej niż średniorocznie 5 m³ na dobę**;
- 13) korzystanie z wód na potrzeby **działalności gospodarczej**;
- 14) rolnicze wykorzystanie ścieków, **jeżeli ich łączna ilość jest większa niż 5 m³ na dobę**;
- 15) korzystanie z wód **w sztucznych zbiornikach wodnych usytuowanych na wodach płynących**, przeznaczonych do chowu lub hodowli ryb oraz innych organizmów wodnych;
- 16) **organizacja wypoczynku lub sportów wodnych w ramach działalności gospodarczej.**



Czy...

pozwolenie wodnoprawne dotyczy także innych
sytuacji niż szczególne korzystanie z wód i usług wodnych



INNE DZIAŁANIA WYMAGAJĄCE POZWOLENIA WODNOPRAWNEGO

Jeżeli ustawa nie stanowi inaczej, pozwolenie wodnoprawne jest wymagane na:

- 1) usługi wodne;
- 2) szczególne korzystanie z wód;
- 3) **długotrwale obniżenie poziomu zwierciadła** wody podziemnej;
- 4) **rekultywację wód** powierzchniowych lub wód podziemnych;
- 5) wprowadzanie do wód powierzchniowych substancji **hamujących rozwój glonów**;
- 6) **wykonanie urządzeń wodnych**;
- 7) regulację wód, zabudowę potoków górskich oraz **kształtowanie nowych koryt cieków naturalnych**;
- 8) zmianę ukształtowania terenu na gruntach przylegających do wód, mającą wpływ na warunki przepływu wód;
- 9) **przewodzenie przez wody powierzchniowe płynące oraz przez wały przeciwpowodziowe obiektów mostowych, rurociągów, przewodów w rurociągach osłonowych lub przepustów**; [Treść zmieniona Dużą Nowelą];
- 10) prowadzenie przez śródlądowe drogi wodne oraz przez wały przeciwpowodziowe napowietrznych **linii energetycznych i telekomunikacyjnych**.

DZIAŁANIA WYMAGAJĄCE POZWOLENIA WODNOPRAWNEGO

Pozwolenie wodnoprawne jest wymagane również na:

- 1) lokalizowanie na obszarach **szczególnego zagrożenia powodzią**:
 - a) **nowych przedsięwzięć** mogących znacząco oddziaływać na środowisko,
 - b) **nowych obiektów budowlanych**;
- 2) **gromadzenie na obszarach szczególnego zagrożenia powodzią ścieków, odchodów zwierzęcych, środków chemicznych, a także innych materiałów**, które mogą zanieczyścić wody, oraz prowadzenie na tych obszarach odzysku lub unieszkodliwiania odpadów, w tym ich składowania, jeżeli wydano decyzję, o której mowa w art. 77 ust. 3.



SMM LEGAL

Jakie...

urządzenia wodne występują na gruncie nPW



Projekt z dnia 24.10.2018 r.

ROZPORZĄDZENIE
MINISTRA GOSPODARKI MORSKIEJ I ŻEGLUGI
ŚRÓDLĄDOWEJ¹⁾ ORAZ MINISTRA INWESTYCJI
I ROZWOJU²⁾

z dnia 2018 r.

w sprawie zakresu wymagań, jakie dla obiektów budowlanych lokalizowanych na obszarach szczególnego zagrożenia powodzią może określać pozwolenie wodnoprawne

Na podstawie art. 390 ust. 4 ustawy z dnia 20 lipca 2017 r. – Prawo wodne (Dz. U. poz. 1566, z późn. zm.³⁾) zarządza się, co następuje:

§ 1. Pozwolenie wodnoprawne może określać wymagania dla obiektów budowlanych lokalizowanych na obszarach szczególnego zagrożenia powodzią dotyczące:

- 1) lokalizacji obiektu budowlanego na działce budowlanej – w zakresie dostosowania usytuowania względem kierunku przepływu wody powodziowej;
- 2) doboru rozwiązań architektoniczno-budowlanych i materiałowych, w tym dotyczących:
 - a) konstrukcji obiektu budowlanego – w zakresie jej dostosowania do wyporu w czasie zalania wodami powodziowymi oraz naporu wody i kry,
 - b) kondygnacji obiektu budowlanego – w zakresie ich liczby oraz wysokości ~~ustanowienia poziomu posadzki~~ ~~nieinżenierskiej kondygnacji~~ ~~pod poziom wody~~
- 3) sposobu posadowienia obiektu budowlanego – w zakresie jego powiązania z gruntem, w zależności od parametrów zasięgu i głębokości wody o prawdopodobieństwie wystąpienia powodzi wynoszącym 1%;
- 4) urządzeń budowlanych związanych z danym obiektem budowlanym w zakresie ich usytuowania oraz zastosowanych rozwiązań techniczno-materiałowych.

§ 2. Rozporządzenie wchodzi w życie po upływie 14 dni od dnia ogłoszenia.



SMM LEGAL

Jakie...

urządzenia wodne występują na gruncie nPW



POJĘCIE URZĄDZENIA WODNEGO

Urządzenia lub budowle służące do kształtowania zasobów wodnych lub korzystania z tych zasobów, w tym:

- 
- a) urządzenia lub budowle piętrzące, przeciwpowodziowe i regulacyjne, a także kanały i rowy,
 - b) sztuczne zbiorniki usytuowane na wodach płynących oraz obiekty związane z tymi zbiornikami,
 - c) stawy, w szczególności stawy rybne oraz stawy przeznaczone do oczyszczania ścieków albo rekreacji,
 - d) obiekty służące do ujmowania wód powierzchniowych oraz wód podziemnych,
 - e) obiekty energetyki wodnej,
 - f) wyloty urządzeń kanalizacyjnych służące do wprowadzania ścieków do wód, do ziemi lub do urządzeń wodnych oraz wyloty służące do wprowadzania wody do wód, do ziemi lub do urządzeń wodnych,
 - g) stałe urządzenia służące do połowu ryb lub do pozyskiwania innych organizmów wodnych,
 - h) urządzenia służące do chowu ryb lub innych organizmów wodnych w wodach powierzchniowych,
 - i) mury oporowe, bulwary, nabrzeża, mola, pomosty i przystanie,
 - j) stałe urządzenia służące do dokonywania przewozów międzybrzegowych;

Kiedy...

wymagane jest zgłoszenie wodnoprawne



DZIAŁANIA WYMAGAJĄCE ZGŁOSENIA WODNOPRAWNEGO

Zgłoszenia wodnoprawnego wymaga:

- 1) **wykonanie pomostu o szerokości do 3 m i długości całkowitej do 25 m**, stanowiącej sumę długości jego poszczególnych elementów;
- 2) postój na wodach płynących statków przeznaczonych **na cele mieszkaniowe lub usługowe**;
- 3) prowadzenie przez wody inne niż śródlądowe drogi wodne **napowietrznych linii energetycznych i telekomunikacyjnych**;
- 4) **wykonanie kąpieliska lub wyznaczenie miejsca okazjonalnie wykorzystywanego do kąpieli**, w tym na obszarze morza terytorialnego;

DZIAŁANIA WYMAGAJĄCE ZGŁOSENIA WODNOPRAWNEGO

Zgłoszenia wodnoprawnego wymaga:

- 5) trwałe odwadnianie **wykopów budowlanych**;
- 6) prowadzenie robót w wodach oraz innych robót, które mogą być przyczyną **zmiany stanu wód podziemnych**;
- 7) wykonanie **urządzeń odwadniających obiekty budowlane, o zasięgu oddziaływania niewykraczającym poza granice terenu, którego zakład jest właścicielem**;
- 8) **odprowadzanie wód z wykopów budowlanych lub z próbnych pompowań otworów hydrogeologicznych**;
- 9) wykonanie stawów, które nie są napełniane w ramach usług wodnych, ale wyłącznie wodami opadowymi lub roztopowymi lub wodami gruntowymi, o powierzchni nieprzekraczającej 500 m² i głębokości nieprzekraczającej 2 m od naturalnej powierzchni terenu, o zasięgu oddziaływania niewykraczającym poza granice terenu, którego zakład jest właścicielem;

Czy odwadnianie wykopów budowlanych podlega obowiązkowi uzyskania pozwolenia wodnoprawnego?

Jeżeli ustawa nie stanowi inaczej, pozwolenie wodnoprawne jest wymagane na:

usługi wodne

Zgodnie z art. 35 Prawa wodnego, usługą wodną jest **trwale odwadnianie gruntów, obiektów lub wykopów budowlanych** oraz zakładów górniczych, a także odprowadzanie do wód - wód pochodzących z odwodnienia gruntów w granicach administracyjnych miast;

Art. 389 pkt 1 PW



Zgłoszenia wodnoprawnego wymaga

trwałe odwadnianie wykopów budowlanych

wykonanie urządzeń odwadniających obiekty budowlane, o zasięgu oddziaływania niewykraczającym poza granice terenu, którego zakład jest właścicielem

odprowadzanie wód z wykopów budowlanych lub z próbnych pompowań otworów hydrogeologicznych



Art. 389 PW

Lex generalis



Art. 394 ust. 1 PW

Lex specialis

Wniosek

Wskazane w art. 394 ust. 1 aktywności nawet jeżeli mieszczą się w kategorii usług wodnych wymagają jedynie zgłoszenia wodnoprawnego



Art. 424 ust. 1 PW

Organ właściwy w sprawach zgłoszeń wodnoprawnych **może ustalić**, w drodze decyzji, wymagania w zakresie gospodarowania wodami dotyczące **warunków wykonania urządzeń wodnych lub innych działań wymagających zgłoszenia**, o ile jest to uzasadnione koniecznością ochrony wód lub środowiska



Wniosek

Podleganie jedynie reżimowi zgłoszenia wodnoprawnego nie oznacza braku możliwości ustalenia przez organ dodatkowych warunków prowadzonych działań





WAŻNE



Do kwestii odwodniania
odnosi się projekt nowelizacji
Prawa wodnego
z 29 października 2018 r.

44) w art. 394 ust. 1 pkt 7 otrzymuje brzmienie:

„7) odwadnianie obiektów budowlanych oraz wykonanie urządzeń służących do tego odwadniania, o zasięgu oddziaływania niewykraczającym poza granice terenu, którego zakład jest właścicielem.”;

45) w art. 395 pkt 11-13 otrzymują brzmienie:

„11) zatrzymywanie wody w rowach, jeżeli zasięg oddziaływania nie wykracza poza granice terenu, którego zakład jest właścicielem;

12) hamowanie odpływu wody z obiektów drenarskich jeżeli zasięg oddziaływania nie wykracza poza granice terenu, którego zakład jest właścicielem;

13) przechwytywanie wód opadowych lub roztopowych za pomocą urządzeń melioracji wodnych jeżeli zasięg oddziaływania nie wykracza poza granice terenu, którego zakład jest właścicielem.”;

46) w art. 397 ust. 3:

a) w pkt 1:

Dlaczego...

projekt noweli przewiduje powyższą zmianę





Naruszenie stosunków wodnych na gruncie – nowe zasady



1. Właściciel gruntu, o ile przepisy ustawy nie stanowią inaczej, nie może:



- 1) zmieniać kierunku i natężenia odpływu znajdujących się na jego gruncie wód opadowych lub roztopowych ani kierunku odpływu wód ze źródeł - ze szkodą dla gruntów sąsiednich;
- 2) odprowadzać wód oraz wprowadzać ścieków na grunty sąsiednie.

2. Na właścicielu gruntu ciąży obowiązek usunięcia przeszkód oraz zmian w odpływie wody, powstałych na jego gruncie na skutek przypadku lub działania osób trzecich, ze szkodą dla gruntów sąsiednich.

3. Jeżeli spowodowane przez właściciela gruntu zmiany stanu wody na gruncie szkodliwie wpływają na grunty sąsiednie, wójt, burmistrz lub prezydent miasta, z urzędu lub na wniosek, w drodze decyzji, nakazuje właścicielowi gruntu przywrócenie stanu poprzedniego lub wykonanie urządzeń zapobiegających szkodom, ustalając termin wykonania tych czynności.

4. Nakaz, o którym mowa w ust. 3, nie zwalnia z obowiązku uzyskania pozwolenia wodnoprawnego albo dokonania zgłoszenia wodnoprawnego, jeżeli są wymagane.

5. Postępowania w sprawie decyzji, o której mowa w ust. 3, nie wszczyna się, jeżeli upłynęło 5 lat od dnia, w którym właściciel gruntu sąsiedniego dowiedział się o szkodliwym oddziaływaniu na jego grunt.



3. Jeżeli spowodowane przez właściciela gruntu zmiany stanu wody na gruncie szkodliwie wpływają na grunty sąsiednie, **wójt, burmistrz lub prezydent miasta, z urzędu lub na wniosek, w drodze decyzji, nakazuje właścicielowi gruntu przywrócenie stanu poprzedniego** lub wykonanie urządzeń zapobiegających szkodom, ustalając termin wykonania tych czynności.



4. Nakaz, o którym mowa w ust. 3, nie zwalnia z obowiązku uzyskania pozwolenia wodnoprawnego albo dokonania zgłoszenia wodnoprawnego, jeżeli są wymagane.

5. Postępowania w sprawie decyzji, o której mowa w ust. 3, nie wszczyna się, jeżeli upłynęło 5 lat od dnia, w którym właściciel gruntu sąsiedniego dowiedział się o szkodliwym oddziaływaniu na jego grunt.

Właściciele gruntów **mogą, w drodze pisemnej ugody, ustalić zmiany stanu wody na gruntach**, jeżeli zmiany te nie wpłyną szkodliwie na inne nieruchomości lub na gospodarkę wodną. Ugoda nie może dotyczyć wprowadzania ścieków do wód lub do ziemi.

PRZEPISY KARNE

Kto:

- 1) wbrew przepisowi art. 234 ust. 1 zmienia kierunek i natężenie odpływu znajdujących się na jego gruncie wód opadowych lub roztopowych lub kierunek odpływu wód ze źródeł, lub odprowadza wody, lub wprowadza ścieki na grunty sąsiednie,
 - 2) (...)
- **podlega karze grzywny.**

DZIAŁANIA WYMAGAJĄCE ZGŁOSENIA WODNOPRAWNEGO

Zgłoszenia wodnoprawnego wymaga:

- 10) przebudowa rowu polegająca na wykonaniu przepustu** lub innego przekroju zamkniętego na długości nie większej niż 10 m;
- 11) przebudowa lub odbudowa urządzeń odwadniających zlokalizowanych w pasie drogowym dróg publicznych, obszarze kolejowym, na lotniskach lub lądowiskach;
- 12) wydobywanie kamienia, żwiru, piasku, innych materiałów z wód w związku z utrzymaniem wód, śródlądowych dróg wodnych oraz remontem urządzeń wodnych, wykonywane w ramach obowiązków właściciela wód.

Co...

Jeżeli intencją inwestora jest jedynie remont przepustu w celu jego utrzymania



PRECEDENSOWY WYROK W SPRAWIE OPŁATY STAŁEJ



1. Wszelkie roboty **związane z utrzymaniem urządzenia wodnego** (np. przepustu funkcjonalnie związanego z rowem melioracyjnym), w tym także remonty przeprowadzane w celu zachowania urządzenia nie wymagają uzyskania pozwolenia wodnoprawnego.

Wyrok Wojewódzkiego Sąd Administracyjny w Gdańsku z dnia 9 listopada 2017 r. (sygn. akt II OSK 414/16).

PRECEDENSOWY WYROK W SPRAWIE OPŁATY STAŁEJ



2. Dokonując wykładni art. 9 ust. 2 pkt 2 w powiązaniu z art. 122 ust. 1 pkt 3 p.w. należy mieć na uwadze, że celem uzyskania pozwolenia wodnoprawnego jest **niewątpliwie zapobieganie sytuacji, gdy przebudowa urządzenia wodnego mogłaby doprowadzić do naruszenia stosunków wodnych** na gruncie, np. gdyby rów melioracyjny na skutek działań inwestora przestał pełnić rolę urządzenia polepszającego zdolności produkcyjne gleby. Nie ma natomiast żadnych powodów by wymóg uzyskania pozwolenia wodnoprawnego dotyczył prac, które **zmierzą wyłącznie do zachowania dotychczasowych funkcji użytkowych** urządzenia wodnego i nie prowadzą do jakiegokolwiek zmiany stosunków wodnych na terenach przyległych.

Wyrok Wojewódzkiego Sąd Administracyjny w Gdańsku z dnia 9 listopada 2017 r. (sygn. akt II OSK 414/16).

Co...

w przypadku gdy parametry danego korzystania z wód przekraczają górne granice wskazane w art. 394 nPW dot. obowiązku uzyskania zgłoszenia wodnoprawnego?

W takiej sytuacji dane przedsiębiorstwo wpada pod wymóg uzyskania pozwolenia wodnoprawnego.





Jeżeli realizacja dwóch lub więcej przedsięwzięć, o których mowa w art. 394 ust. 1 pkt 1, 9 i 10 nPW, skutkuje przekroczeniem parametrów określonych dla tych przedsięwzięć, organ właściwy w sprawach zgłoszeń wodnoprawnych **orzeka, w drodze decyzji, o obowiązku uzyskania pozwolenia wodnoprawnego.**



Art. 394 ust. 4 nPW [Dodany przez Dużą Nowelę]

Jeżeli przedsięwzięcie obejmuje działania wymagające uzyskania pozwolenia wodnoprawnego i zgłoszenia wodnoprawnego, wnioski o wydanie pozwolenia wodnoprawnego i zgłoszenie wodnoprawne **rozpatruje się w ramach jednego postępowania zakończonego wydaniem pozwolenia wodnoprawnego.**





Jakie...

są wyłączenia z obowiązku uzyskania pozwolenia wodnoprawnego lub zgłoszenia wodnoprawnego



DZIAŁANIA NIE WYMAGAJĄCE POZWOLENIA WODNOPRAWNEGO

Pozwolenia wodnoprawnego albo zgłoszenia wodnoprawnego nie wymaga:

- 1) uprawianie żeglugi na śródlądowych drogach wodnych;
- 2) holowanie oraz spław drewna;
- 3) wycinanie roślin z wód lub brzegu w związku z utrzymywaniem wód, śródlądowych dróg wodnych oraz remontem urządzeń wodnych;
- 4) wykonanie pilnych prac zabezpieczających w okresie powodzi;
- 5) wykonanie **urządzeń wodnych do poboru wód podziemnych na potrzeby zwykłego korzystania z wód z ujęć o głębokości do 30 m;**
- 6) rybackie korzystanie ze śródlądowych wód powierzchniowych;
- 7) pobór wód powierzchniowych lub wód podziemnych w ilości średniorocznie **nieprzekraczającej 5 m³ na dobę oraz wprowadzanie ścieków do wód lub do ziemi w ilości nieprzekraczającej łącznie 5 m³ na dobę, na potrzeby zwykłego korzystania z wód;**

DZIAŁANIA NIE WYMAGAJĄCE POZWOLENIA WODNOPRAWNEGO

Pozwolenia wodnoprawnego albo zgłoszenia wodnoprawnego nie wymaga:

- 8) pobór i odprowadzanie wód w związku z **wykonywaniem odwiertów lub otworów strzałowych przy użyciu płuczki wodnej na cele badań sejsmicznych;**
- 9) odbudowa, rozbudowa, przebudowa lub rozbiórka urządzeń pomiarowych służb państwowych;
- 10) wyznaczanie szlaku turystycznego pieszego lub rowerowego oraz budowa, przebudowa lub remont drogi rowerowej, z wyjątkiem prowadzenia dróg rowerowych przez wody powierzchniowe;
- 11) zatrzymywanie wody w rowach;**
- 12) hamowanie odpływu wody z obiektów drenarskich;**
- 13) przechwytywanie wód opadowych lub roztopowych za pomocą urządzeń melioracji wodnych.**

45) w art. 395 pkt 11-13 otrzymują brzmienie:



„11) zatrzymywanie wody w rowach, jeżeli zasięg oddziaływania nie wykracza poza granice terenu, którego zakład jest właścicielem;

12) hamowanie odpływu wody z obiektów drenarskich jeżeli zasięg oddziaływania nie wykracza poza granice terenu, którego zakład jest właścicielem;

13) przechwytywanie wód opadowych lub roztopowych za pomocą urządzeń melioracji wodnych jeżeli zasięg oddziaływania nie wykracza poza granice terenu, którego zakład jest właścicielem.”;

46) w art. 397 ust. 3:

a) w pkt 1:



Nowość stanowi przepis wskazujący, **kiedy w trakcie realizacji przedsięwzięcia** (przed jakimi innymi decyzjami lub zgłoszeniami) ma być wydane pozwolenie wodnoprawne lub dokonane zgłoszenie wodnoprawne.

ZGODY WODNOPRAWNE W PROCESIE INWESTYCYJNYM
KIEDY NALEŻY UZYSKAĆ „PW” LUB ZŁOŻYĆ ZGŁOSZENIE WODNOPRAWNE?

Wydanie pozwolenia wodnoprawnego lub przyjęcie zgłoszenia wodnoprawnego następuje przed uzyskaniem:



- 1) **decyzji o pozwoleniu na budowę, decyzji o zatwierdzeniu projektu budowlanego oraz decyzji o pozwoleniu na wznowienie robót budowlanych** – wydawanych na podstawie przepisów ustawy z dnia 7 lipca 1994 r. – Prawo budowlane;

ZGODY WODNOPRAWNE W PROCESIE INWESTYCYJNYM KIEDY NALEŻY UZYSKAĆ „PW” LUB ZŁOŻYĆ ZGŁOSZENIE WODNOPRAWNE?

- 2) **decyzji o pozwoleniu na rozbiórkę obiektów jądrowych** - wydawanej na podstawie przepisów ustawy z dnia 7 lipca 1994 r. - Prawo budowlane;
- 3) **decyzji o zezwoleniu na realizację inwestycji drogowej** - wydawanej na podstawie przepisów ustawy z dnia 10 kwietnia 2003 r. o szczególnych zasadach przygotowania i realizacji inwestycji w zakresie dróg publicznych (Dz. U. z 2017 r. poz. 1496 i 1566);
- 4) **decyzji o zezwoleniu na realizację inwestycji w zakresie lotniska użytku publicznego** w rozumieniu przepisów ustawy z dnia 12 lutego 2009 r. o szczególnych zasadach przygotowania i realizacji inwestycji w zakresie lotnisk użytku publicznego (Dz. U. z 2017 r. poz. 1122 i 1566);
- 5) ~~decyzji o zezwoleniu na prowadzenie obiektu unieszkodliwiania odpadów wydobywczych~~ - wydawanej na podstawie przepisów ustawy z dnia 10 lipca 2008 r. o odpadach wydobywczych (Dz. U. z 2013 r. poz. 1136, z 2014 r. poz. 1101, z 2016 r. poz. 1579 oraz z 2017 r. poz. 1566); [Wykreślony przez Dużą Nowelę]

ZGODY WODNOPRAWNE W PROCESIE INWESTYCYJNYM KIEDY NALEŻY UZYSKAĆ „PW” LUB ZŁOŻYĆ ZGŁOSZNIĘ WODNOPRAWNE?

- 6) **decyzji o pozwoleniu na realizację inwestycji** w rozumieniu przepisów ustawy z dnia 8 lipca 2010 r. o szczególnych zasadach przygotowania do realizacji inwestycji w zakresie **budowli przeciwpowodziowych** (Dz. U. z 2017 r. poz. 1377, 1381 i 1566);
- 7) **zezwolenia na budowę obiektu jądrowego oraz zezwolenia na budowę składowiska odpadów promieniotwórczych** wydawanych na podstawie przepisów ustawy z dnia 29 listopada 2000 r. - Prawo atomowe (Dz. U. z 2017 r. poz. 576 i 935);
- 8) **decyzji o zezwoleniu na założenie lotniska** - wydawanej na podstawie przepisów ustawy z dnia 3 lipca 2002 r. - Prawo lotnicze (Dz. U. z 2017 r. poz. 959 i 1089);
- 9) ~~zezwolenia na zbieranie odpadów, zezwolenia na przetwarzanie odpadów i zezwolenia na zbieranie i przetwarzanie odpadów~~ - wydawanych na podstawie przepisów ustawy z dnia 14 grudnia 2012 r. o odpadach. **[Wykreślony przez Dużą Nowelę]**

Wydanie pozwolenia wodnoprawnego lub przyjęcie zgłoszenia wodnoprawnego następuje także przed



dokonaniem **zgłoszenia budowy** lub **wykonania robót budowlanych** oraz **zgłoszenia zmiany sposobu użytkowania** obiektu budowlanego lub jego części na podstawie przepisów ustawy z dnia 7 lipca 1994 r. – Prawo budowlane.

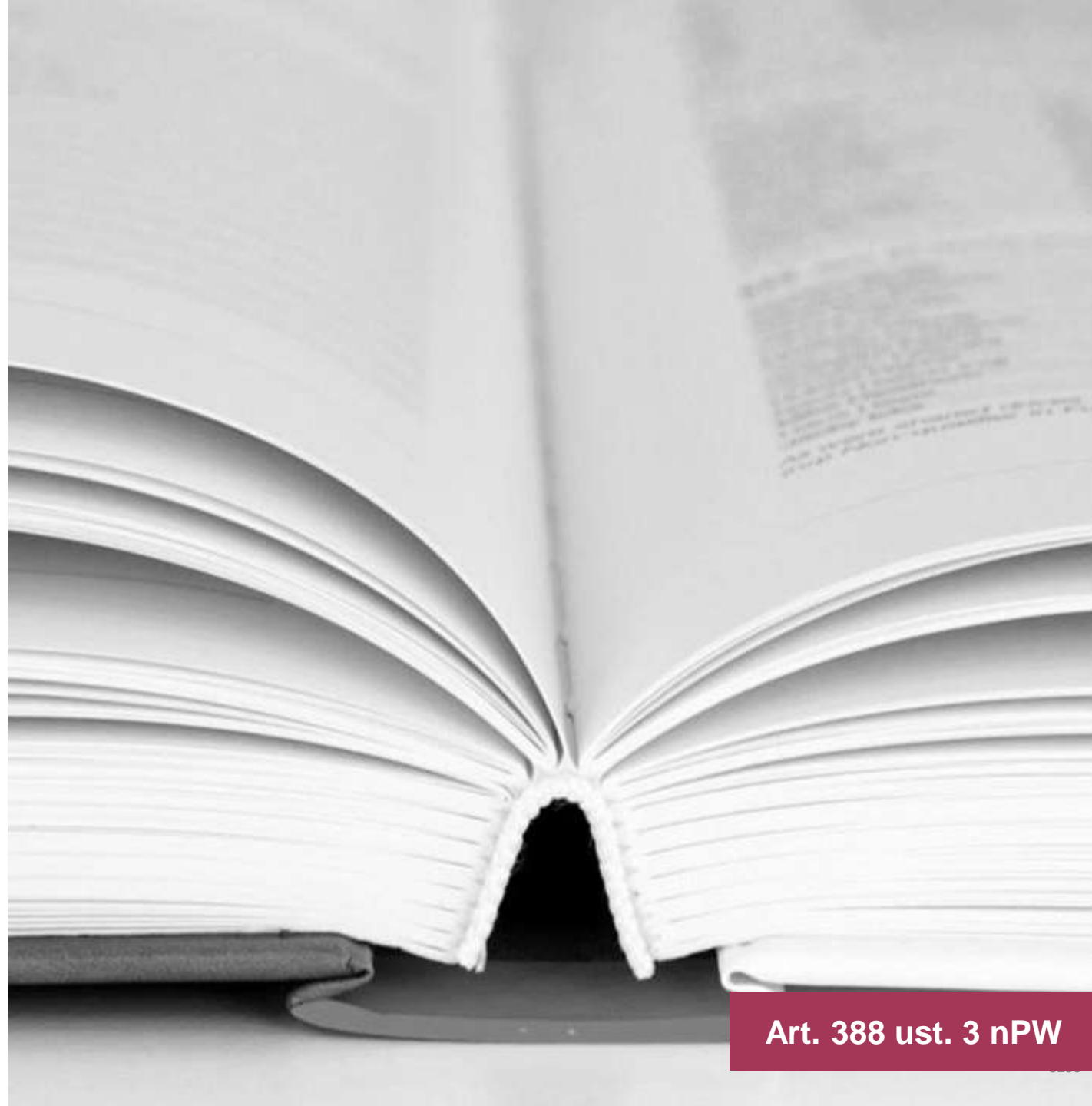

ZGODY WODNOPRAWNE W PROCESIE INWESTYCYJNYM

Pozwolenie wodnoprawne **dołącza się do wniosku** o wydanie decyzji, o których mowa w art. 388 ust. 2 nPW, oraz zgłoszenia, o którym mowa w art. 388 ust. 3 nPW.





SMM LEGAL

Kiedy...

wymagana jest ocena wodnoprawna



DZIAŁANIA WYMAGAJĄCE OCENY WODNOPRAWNEJ

Uzyskanie oceny wodnoprawnej jest wymagane dla inwestycji lub działań mogących wpłynąć na możliwość osiągnięcia celów środowiskowych, o których mowa w art. 56, art. 57, art. 59 oraz w art. 61, w zakresie:

- 1) korzystania z usług wodnych;
- 2) długotrwałego obniżenia poziomu zwierciadła wody podziemnej;
- 3) piętrzenia wody podziemnej;
- 4) rekultywacji wód powierzchniowych lub wód podziemnych;
- 5) wprowadzania do śródlądowych wód powierzchniowych substancji hamujących rozwój glonów;
- 6) wykonania urządzeń wodnych;
- 7) regulacji wód, zabudowy potoków górskich oraz kształtowania nowych koryt cieków naturalnych;
- 8) zmiany ukształtowania terenu na gruntach przylegających do wód mającej wpływ na warunki przepływu wód;
- 9) robót i obiektów budowlanych mających wpływ na zmniejszenie naturalnej retencji terenowej;
- 10) działań, o których mowa w art. 227 ust. 3.



Minister właściwy do spraw gospodarki wodnej określi, w drodze rozporządzenia, rodzaje inwestycji i działań, o których mowa w ust. 1, kierując się wpływem tych inwestycji i działań na możliwość osiągnięcia celów środowiskowych, o których mowa w art. 56, art. 57, art. 59 oraz w art. 61.



Na dzień dzisiejszy wciąż brak rozporządzenia określającego ww. rodzaje inwestycji i działań.

Zastąpienie oceny wodnoprawnej decyzją o środowiskowych uwarunkowaniach oraz decyzją, przed wydaniem której jest przeprowadzana ponowna ocena oddziaływania na środowisko.



W przypadku przedsięwzięć mogących znacząco oddziaływać na środowisko w rozumieniu przepisów ustawy z dnia 3 października 2008 r. o udostępnianiu informacji o środowisku i jego ochronie, udziale społeczeństwa w ochronie środowiska oraz o ocenach oddziaływania na środowisko ocenę wodnoprawną zastępuje się decyzją o środowiskowych uwarunkowaniach oraz decyzją, przed wydaniem której jest przeprowadzana ponowna ocena oddziaływania na środowisko - o ile taka ocena jest w przypadku danego przedsięwzięcia przeprowadzana. W postępowaniach o wydanie tych decyzji przepisy niniejszego rozdziału stosuje się odpowiednio.





Jeżeli realizacja dwóch lub więcej przedsięwzięć, o których mowa w art. 394 ust. 1 pkt 1, 9 i 10 nPW, skutkuje przekroczeniem parametrów określonych dla tych przedsięwzięć, organ właściwy w sprawach zgłoszeń wodnoprawnych **orzeka, w drodze decyzji, o obowiązku uzyskania pozwolenia wodnoprawnego.**

Jakie...

organy są właściwe w sprawach zgód wodnoprawnych



ORGANY WŁAŚCIWE W SPRAWACH ZGÓD WODNOPRAWNYCH

1. Organem właściwym w sprawie zgód wodnoprawnych są właściwe organy Wód Polskich.



2. Organem właściwym w sprawie zgód wodnoprawnych jest **minister właściwy do spraw gospodarki wodnej**, jeżeli wnioskodawcą są Wody Polskie.

ORGANY WŁAŚCIWE W SPRAWACH POZWOLEŃ WODNOPRAWNYCH KOMPETENCJE DYREKTORA RZGW

Organem właściwym w rozumieniu przepisów ustawy z dnia 14 czerwca 1960 r. - Kodeks postępowania administracyjnego w sprawie zgód wodnoprawnych jest:

1) dyrektor regionalnego zarządu gospodarki wodnej Wód Polskich w sprawach:

a) pozwoleń wodnoprawnych, o których mowa w art. 388 ust. 1 pkt 1 nPW:

– jeżeli korzystanie z usług wodnych, wykonywanie urządzeń wodnych lub eksploatacja instalacji lub urządzeń wodnych są związane z przedsięwzięciami lub instalacjami, o których mowa w **art. 378 ust. 2a ustawy z dnia 27 kwietnia 2001 r. - Prawo ochrony środowiska,**

– na wykonanie budowli przeciwpowodziowych,

– na przerzuty wody i wykonanie niezbędnych do tego urządzeń wodnych,

– na wprowadzanie do wód powierzchniowych substancji hamujących rozwój glonów,

– na działania związane z rekultywacją wód powierzchniowych lub wód podziemnych,

– na wydobywanie z wód powierzchniowych, w tym z morskich wód wewnętrznych wraz z wodami wewnętrznymi Zatoki Gdańskiej oraz wód morza terytorialnego, kamienia, żwiru, piasku oraz innych materiałów, a także na wycinanie roślin z wód lub brzegu,

– na wprowadzanie do urządzeń kanalizacyjnych ścieków przemysłowych zawierających substancje szczególnie szkodliwe dla środowiska, określone w przepisach wydanych na podstawie art. 100 ust. 1, pochodzących z eksploatacji instalacji związanej z przedsięwzięciami, o których mowa w **art. 378 ust. 2a ustawy z dnia 27 kwietnia 2001 r. -**

Prawo ochrony środowiska,

– jeżeli korzystanie z usług wodnych lub wykonywanie urządzeń wodnych odbywa się w całości lub w części na terenach zamkniętych w rozumieniu art. 3 pkt 40 ustawy z dnia 27 kwietnia 2001 r. - Prawo ochrony środowiska,

PRZEDSIĘWZIĘCIA LUB INSTALACJE O KTÓRYCH MOWA W ART. 378 UST. 2A

Art. 378 ust. 2a ustawy z dnia 27 kwietnia 2001 r. - Prawo ochrony środowiska

Marszałek województwa jest właściwy w sprawach:

- 1) przedsięwzięć i zdarzeń na terenach zakładów, gdzie jest eksploatowana instalacja, która jest kwalifikowana jako **przedsięwzięcie mogące zawsze znacząco oddziaływać na środowisko w rozumieniu** ustawy z dnia 3 października 2008 r. o udostępnianiu informacji o środowisku i jego ochronie, udziale społeczeństwa w ochronie środowiska oraz o ocenach oddziaływania na środowisko;
- 2) **przedsięwzięcia mogącego zawsze znacząco oddziaływać** na środowisko w rozumieniu ustawy z dnia 3 października 2008 r. o udostępnianiu informacji o środowisku i jego ochronie, udziale społeczeństwa w ochronie środowiska oraz o ocenach oddziaływania na środowisko, realizowanego na terenach innych niż wymienione w pkt 1;
- 3) pozwolenia na wytworzenie odpadów i pozwolenia zintegrowanego dla **regionalnych instalacji do przetwarzania odpadów komunalnych** i dla instalacji określonych w wojewódzkim planie gospodarki odpadami jako **regionalne instalacje do przetwarzania odpadów komunalnych**.

Załącznik do obwieszczenia Prezesa Rady Ministrów
z dnia 21 grudnia 2015 r. (poz. 71)

ROZPORZĄDZENIE RADY MINISTRÓW

z dnia 9 listopada 2010 r.

w sprawie przedsięwzięć mogących znacząco oddziaływać na środowisko¹⁾

Na podstawie art. 60 ustawy z dnia 3 października 2008 r. o udostępnianiu informacji o środowisku i jego ochronie, udziale społeczeństwa w ochronie środowiska oraz o ocenach oddziaływania na środowisko (Dz. U. z 2013 r. poz. 1235, z późn. zm.²⁾) zarządza się, co następuje:

§ 1. Rozporządzenie określa:

- 1) rodzaje przedsięwzięć mogących zawsze znacząco oddziaływać na środowisko;
- 2) rodzaje przedsięwzięć mogących potencjalnie znacząco oddziaływać na środowisko;
- 3) przypadki, w których zmiany dokonywane w obiektach są kwalifikowane jako przedsięwzięcia, o których mowa w pkt 1 i 2.

§ 2. 1. Do przedsięwzięć mogących zawsze znacząco oddziaływać na środowisko zalicza się następujące rodzaje przedsięwzięć:

- 1) instalacje do wyrobu substancji przy zastosowaniu procesów chemicznych służące do wytwarzania:
 - a) podstawowych produktów lub półproduktów chemii organicznej,
 - b) podstawowych produktów lub półproduktów chemii nieorganicznej,
 - c) nawozów mineralnych,
 - d) środków ochrony roślin oraz produktów biobójczych,
 - e) materiałów wybuchowych;
- 2) instalacje do wytwarzania podstawowych produktów farmaceutycznych z zastosowaniem procesów chemicznych lub biologicznych;

ORGANY WŁAŚCIWE W SPRAWACH POZWOLEŃ WODNOPRAWNYCH KOMPETENCJE DYREKTORA RZGW

Organem właściwym w rozumieniu przepisów ustawy z dnia 14 czerwca 1960 r. - Kodeks postępowania administracyjnego w sprawie zgód wodnoprawnych jest:

1) dyrektor regionalnego zarządu gospodarki wodnej Wód Polskich w sprawach:



(...)

- c) pozwoleń wodnoprawnych, o których mowa w art. 389, wymaganych dla przedsięwzięcia, **jeżeli jest organem właściwym w sprawie jednego z pozwoleń,**
- d) pozwoleń wodnoprawnych, o których mowa w art. 389, jeżeli dotyczą korzystania z wód i wykonywania urządzeń wodnych **w sztucznych zbiornikach wodnych** usytuowanych na śródlądowych wodach płynących, będących przedsięwzięciem mogąącym zawsze znacząco oddziaływać na środowisko,

ORGANY WŁAŚCIWE W SPRAWACH POZWOLEŃ WODNOPRAWNYCH KOMPETENCJE DYREKTORA ZARZĄDU ZLEWNI

Organem właściwym w rozumieniu przepisów ustawy z dnia 14 czerwca 1960 r. - Kodeks postępowania administracyjnego w sprawie zgód wodnoprawnych jest:

2) dyrektor zarządu zlewni Wód Polskich w sprawach pozwoleń wodnoprawnych, o których mowa w art. 388 ust. 1 pkt 1, niewymienionych w art. 397 ust. 3 pkt 1 lit. a, c i d nPW;



Dyrektor zarządu zlewni
Wód Polskich jest
zatem właściwy w
sprawach pozwoleń
wodnoprawnych, które
nie zostały zastrzeżone
do kompetencji
dyrektora RZGW.

Organem właściwym w rozumieniu przepisów ustawy z dnia 14 czerwca 1960 r. - Kodeks postępowania administracyjnego w sprawie zgód wodnoprawnych jest:



3) kierownik nadzoru wodnego Wód Polskich w sprawach **zgłoszeń wodnoprawnych.**



ORGANY WŁAŚCIWE

Organ właściwy w sprawach pozwoleń wodnoprawnych jest właściwy w sprawach **stwierdzenia wygaśnięcia, cofnięcia lub ograniczenia tych pozwoleń.**

~~Organem właściwym w sprawach **ocen wodnoprawnych** jest **organ właściwy w sprawach pozwoleń wodnoprawnych.** [Przepis uchylony na mocy Dużej Noweli]~~

Po wejściu w życie Dużej Noweli, organ właściwym w sprawach ocen wodnoprawnych będzie właściwy Dyrektor RZGW na podstawie art. 240 ust. 3 pkt 1 lit. b



Art. 397 ust. 4 i 5 nPW

ORGANY WŁAŚCIWE W SPRAWACH INNYCH DECYZJI KOMPETENCJE DYREKTORA RZGW

Organem właściwym w rozumieniu przepisów ustawy z dnia 14 czerwca 1960 r. - Kodeks postępowania administracyjnego w sprawie zgód wodnoprawnych jest:

1) dyrektor regionalnego zarządu gospodarki wodnej Wód Polskich w sprawach:



e) decyzji, o których mowa w art. 77 ust. 3 i 8 oraz w art. 176 ust. 4;

decyzja zwalniająca z zakazu gromadzenia ścieków, odchodów zwierzęcych, środków chemicznych, innych substancji lub materiałów, które mogą zanieczyścić wody, prowadzenia odzysku lub unieszkodliwiania odpadów, w szczególności ich składowania oraz **lokalizowania nowych cmentarzy** na obszarach szczególnego zagrożenia powodzią (art. 77 ust. 3 nPW)

decyzja zwalniająca z zakazu poruszania się pojazdami w wodach powierzchniowych oraz po gruntach pokrytych wodami (art. 77 ust. 8 nPW)

decyzja zwalniająca z zakazu wykonywania robót na wale przecipowodziowym, uprawy gruntu, sadzenia drzew lub krzewów w odległości mniejszej niż 3 m od stopy wału oraz wykonywania obiektów budowlanych, kopania studni, sadzawek, dołów oraz rowów w odległości mniejszej niż 50 m od stopy wału (art. 176 ust. 4 nPW)



SMM LEGAL

www.smmlegal.pl

ZAPRASZAMY

DO WSPÓŁPRACY

Warsaw Office
ul. Chłodna 52
00-872 Warszawa

Poznań Office
ul. Litewska 3/1
60-605 Poznań

GGi
INDEPENDENT
MEMBER



Credits

W prezentacji wykorzystano bezpłatne infografiki dostępne na stronie

<http://www.flaticon.com/>

Icon from www.flaticon.com

Prawa autorskie

Powielanie i rozpowszechnianie bez zgody autora zabronione.